



جمهوری اسلامی ایران
ریاست جمهوری



سازمان ملی استاندارد ایران

روش اجرایی

روش‌های ارزیابی انطباق کالاهای وارداتی

شماره مدرک: ۱۵۲/۲۳۰/ر

تاریخ تصویب اولیه: ۱۳۷۹/۱۱/۰۸

تاریخ تجدیدنظر: ۱۴۰۱/۱۱/۲۵

شماره تجدیدنظر: ۴

این مدرک از نوع برون سازمانی محسوب شده و تحت کنترل می‌باشد. کلیه کاربران این مدرک لازم است قبل از بهره‌برداری، در خصوص به روز رسانی آن از طریق پورتال سازمان ملی استاندارد ایران اطمینان حاصل نمایند.



روش اجرایی

عنوان: روش‌های ارزیابی انطباق کالاهای وارداتی

وضعیت تجدید نظر صفحات دستورالعمل

شرح خلاصه تغییرات	تاریخ تجدیدنظر	شماره تجدید نظر	شماره صفحه
تاریخ تجدید نظر به ۱۴۰۱/۱۱/۲۵ و شماره تجدید نظر به ۴ تغییر یافت. شماره مدرک از ۳۱/۲۳۰/ر به ۱۵۲/۲۳۰/ر تغییر یافت.	۱۴۰۱/۱۱/۲۵	۱	جلد
تعداد صفحات از ۲۴ صفحه به ۳۹ صفحه تغییر یافت. محتویات تغییر اساسی کرده است.	۱۴۰۱/۱۱/۲۵	۱	متن
تعداد پیوست‌ها از ۱۴ پیوست به ۲۱ پیوست تغییر یافت. متن پیوست‌ها تغییر اساسی کرده است.	۱۴۰۱/۱۱/۲۵	۱	پیوست



روش اجرایی

تاریخ تجدیدنظر: ۱۴۰۱/۱۱/۲۵

شماره تجدیدنظر: ۴

عنوان: روش‌های ارزیابی انطباق کالاهای وارداتی

۱- هدف

هدف از تدوین این روش اجرایی، تعیین روش‌های ارزیابی انطباق کالاهای وارداتی مشمول مقررات اجرای اجباری استاندارد/ مقررات فنی به منظور حصول اطمینان از انطباق آن‌ها با استانداردها/ مقررات فنی/ مشخصات فنی کارخانه‌ای قابل قبول سازمان ملی استاندارد ایران در راستای اجرای بند ۱۶ ماده و ماده ۱۷ قانون تقویت و توسعه نظام استاندارد و بند ۶ سیاست‌های کلی اقتصاد مقاومتی به منظور کوتاه و منعطف نمودن چرخه ارزیابی، تسریع و تسهیل ورود کالا به کشور و تقویت و رونق تولید داخلی در سازگاری و هماهنگی با مقررات و روش‌های متعارف در تجارت جهانی می‌باشد.

۲- دامنه کاربرد

نحوه ارزیابی انطباق کلیه کالاهای وارداتی مشمول مقررات اجرای اجباری استاندارد که توسط نهادهای ذیربط به ادارات کل استاندارد استان‌ها ارجاع می‌گردد.

۳- مسئولیت اجرا و نظارت

مسئولیت اجرای این روش اجرایی بر عهده ادارات کل استاندارد استان‌ها و نظارت بر حسن اجرای آن، بر عهده دفتر ارزیابی کیفیت کالاهای صادراتی و وارداتی می‌باشد.

۴- قوانین و مقررات ذیربط

- ۴-۱ سیاست‌های کلی اقتصاد مقاومتی
- ۴-۲ قانون تقویت و توسعه نظام استاندارد مصوب سال ۱۳۹۶ و آیین‌نامه اجرایی آن مصوب ۱۳۹۸
- ۴-۳ قانون مقررات صادرات و واردات و آیین‌نامه اجرایی آن (آخرین ویرایش)
- ۴-۴ قانون امور گمرکی مصوب ۱۳۹۰ و آیین‌نامه آن مصوب ۱۳۹۱
- ۴-۵ قانون ارتقاء کیفی تولید خودرو و سایر تولیدات صنعتی و آیین‌نامه آن مصوب ۱۳۸۹
- ۴-۶ قانون رفع موانع تولید رقابت‌پذیر و ارتقای نظام مالی کشور و آیین‌نامه اجرایی آن مصوب ۱۳۹۴
- ۴-۷ قانون مبارزه با قاچاق کالا و ارز و آیین‌نامه‌های مرتبط
- ۴-۸ آیین‌نامه اجرایی تعیین، طبقه‌بندی و محاسبه کارمزد خدماتی سازمان (آخرین ویرایش)
- ۴-۹ قانون تجارت مصوب ۱۳۱۱



روش اجرایی

عنوان: روش‌های ارزیابی انطباق کالاهای وارداتی

۵- تعاریف

در این روش اجرایی علاوه بر تعاریف مندرج در استانداردهای مرتبط با سری ایزو ۱۷۰۰۰، دستورالعمل "چگونگی ارزیابی، تایید صلاحیت و نظارت بر شرکتهای بازرسی کالا" به شماره مدرک ۱۵۳/۲۳۷/د و شماره تجدید نظر ۱ به تاریخ ۱۳۹۴/۱۲/۰۵ (آخرین ویرایش معتبر) و سایر مستندات مرتبط، اصطلاحات و واژه‌ها با تعاریف زیر کاربرد دارد.

۱-۵ سازمان: منظور سازمان ملی استاندارد ایران است.

۲-۵ اداره کل: منظور اداره کل استاندارد استان است.

۳-۵ کمیته فنی استانی: کمیته‌ای که به منظور بررسی و تصمیم‌گیری در خصوص مواردی که در این روش اجرایی ذکر شده است، در اداره کل، تشکیل می‌گردد.

۴-۵ شرکت بازرسی (IB^۱): اشخاص حقوقی که به موجب تبصره ماده ۱۸ قانون تقویت و توسعه نظام استاندارد پروانه بازرسی کالا دریافت می‌کنند و مجاز به فعالیت می‌باشند.

یادآوری - فهرست و مشخصات شرکتهای بازرسی از طریق پایگاه اطلاع‌رسانی سازمان به آدرس WWW.INSO.GOV.IR قابل دستیابی است.

۵-۵ کالاهای مشمول استاندارد: کالاهایی که براساس مصوبات شورای عالی استاندارد، هیأت وزیران و قانون ارتقاء کیفی خودرو و سایر تولیدات صنعتی، اجرای استاندارد آنها برای واردات اجباری اعلام شده است.

یادآوری - فهرست کالاهای مشمول استاندارد در قالب یک فهرست بر حسب نام کالا و کد تعرفه گمرکی آن در پایگاه اطلاع‌رسانی سازمان به آدرس WWW.INSO.GOV.IR قابل دستیابی است.

۶-۵ استاندارد قابل قبول: استاندارد که برای ارزیابی انطباق کالاهای وارداتی (اعم از استانداردهای ملی ایران و سایر کشورها، استانداردهای بین‌المللی، استانداردهای منطقه‌ای، انجمنی، کارخانه‌ای) مورد قبول سازمان است. (کاربرگ «فهرست استانداردهای قابل قبول» به شماره مدرک ۱-۱۵۳/۲۳۰/ک)

۷-۵ استاندارد سایر کشورها/منطقه‌ای/انجمنی/کارخانه‌ای: استاندارد که پس از تأیید در کمیته پذیرش/عدم پذیرش استاندارد سایر کشورها/منطقه‌ای/انجمنی/کارخانه‌ای، جهت ارزیابی انطباق کالاهای وارداتی به صورت کلی یا موردی، مورد استناد سازمان قرار می‌گیرد. (کاربرگ «فهرست استانداردهای قابل قبول» به شماره مدرک ۲۳۰-۱۵۳/ک)

۸-۵ کمیته پذیرش/عدم پذیرش استاندارد سایر کشورها/منطقه‌ای/انجمنی/کارخانه‌ای: کمیته‌ای است که به منظور بررسی، پذیرش یا عدم پذیرش استاندارد سایر کشورها/منطقه‌ای/انجمنی/کارخانه‌ای اظهار شده توسط



روش اجرایی

عنوان: روش‌های ارزیابی انطباق کالاهای وارداتی

متقاضی به منظور ارزیابی انطباق کالاهای وارداتی، تشکیل می‌گردد. (کاربرگ «کمیته پذیرش/عدم پذیرش استانداردهای ملی سایر کشورها/ منطقه‌ای/ انجمنی/ کارخانه‌ای» به شماره مدرک ۲-۱۵۲/۲۳۰/ک)

۹-۵ مشخصات فنی کارخانه‌ای: ویژگی‌های کمی و کیفی اظهار شده توسط تولیدکننده در سربرگ کارخانه تولیدکننده، برای کالاهای وارداتی فاقد هرگونه استاندارد قابل قبول

۱۰-۵ کمیته پذیرش/عدم پذیرش مشخصات فنی کارخانه‌ای: کمیته‌ای است که به منظور بررسی مشخصات فنی کارخانه‌ای، قبل از واردات محموله، از لحاظ کفایت ویژگی‌های مندرج در آن جهت حصول اطمینان از کیفیت کالا، تشکیل می‌گردد. (کاربرگ «کمیته پذیرش/عدم پذیرش مشخصات فنی کارخانه‌ای» به شماره مدرک ۳-۱۵۲/۲۳۰/ک)

۱۱-۵ مقررات فنی: مقرراتی است که برای واردات برخی از کالاها، علاوه بر رعایت استانداردهای اجباری، الزامی می‌باشد. (کاربرگ «فهرست کالاهای وارداتی مشمول مقررات فنی» به شماره مدرک ۴-۱۵۲/۲۳۰/ک)

۱۲-۵ کالاهای دارای اهمیت از نظر ایمنی، بهداشت و سلامت عمومی (ریسک بالاتر): کالاهایی که از نظر ایمنی، بهداشت و سلامت عمومی از اهمیت ویژه‌ای برخوردار هستند. اقلام مذکور در کارگروه تشخیص و تعیین کالاهای با ریسک بالاتر، متشکل از نمایندگان پژوهشگاه استاندارد، معاونت نظارت بر اجرای استاندارد و معاونت ارزیابی کیفیت با دبیری پژوهشگاه استاندارد، با توجه به شرایط واردات محصولات، روش‌های تولید، تغییر تکنولوژی و...، صرفاً پس از تأیید رییس سازمان، تعیین و به فهرست مذکور اضافه و یا از فهرست مذکور، حذف می‌گردد. (کاربرگ «فهرست کالاهای دارای اهمیت از نظر ایمنی، بهداشت و سلامت عمومی (ریسک بالاتر)» به شماره مدرک ۵-۱۵۲/۲۳۰/ک)

۱۳-۵ کالاهای تجاری: کالاهایی است که به تشخیص گمرک برای فروش وارد می‌گردند. کالاهای تجاری وارداتی مشمول استاندارد باید بر طبق یکی از روش‌های مندرج در این روش اجرایی گواهی‌نامه انطباق را دریافت نمایند. ملاک تجاری بودن کالا، بند ۱ ماده ۱۰ آیین‌نامه اجرایی قانون مقررات صادرات و واردات می‌باشد.

۱۴-۵ کالای فله‌ای: کالایی است که بدون هیچگونه بسته‌بندی قابل عرضه در سطح بازار و بدون نشانه‌گذاری در یک وسیله حمل (از قبیل کشتی و ...) وارد و منتقل می‌گردد.

۱۵-۵ اسناد خرید و حمل کالا: عبارت است از پروفورما - فاکتور خرید - برگه ثبت سفارش - بارنامه - گواهی مبدأ حمل - سیاهه خرید - لیست عدل بندی

۱۶-۵ کالاهای ورود موقت: کالاهایی که مطابق شرح مندرج در مواد ۵۰ و ۵۱ قانون امور گمرکی می‌باشد.

۱۷-۵ کالاهای مورد مصرف در خطوط تولید و پروژه‌های ملی: مواد اولیه، حد واسط (تعیین شده از سوی دستگاه صادرکننده مجوز با ذکر میزان مجاز واردات بر اساس ظرفیت واقعی تولید) و لوازم و تجهیزات ویژه‌ای می‌باشند که مصرف عام ندارند و با قصد عرضه و فروش وارد نشده بلکه در کارخانجات صنعتی، شرکت‌های دانش‌بنیان و طرح‌های عمرانی و تأسیسات زیربنایی کشور، بر اساس تأیید مرجع صادر کننده مجوز، مصرف خاص دارند.



روش اجرایی

عنوان: روش‌های ارزیابی انطباق کالاهای وارداتی

۱۸-۵ کالاهای مورد مصرف خاص: مواد اولیه، حد واسط و لوازم و تجهیزات ویژه‌ای می‌باشند که مصرف عام ندارند و با قصد عرضه و فروش وارد نمی‌گردند و به یکی از مصارف زیر می‌رسند:

الف- مورد مصرف در واحد تولیدی دارای مجوز از مرجع صادرکننده مجوز واحد تولیدی با ارایه تعهد مبنی بر انطباق محموله با استانداردها/ مقررات فنی و یا مشخصات فنی کارخانه‌ای قابل قبول سازمان که به امضای مدیر عامل/ صاحبان امضای اسناد تعهدآور و مسئول کنترل کیفیت واحد تولیدی رسیده است.

ب- مورد مصرف در طرح‌های عمرانی و تأسیسات زیر بنایی با ارایه تعهد توسط بالاترین مقام دستگاه مرتبط پروژه‌های مذکور مبنی بر انطباق محموله با استاندارد قابل قبول/ مقررات فنی و یا مشخصات فنی کارخانه‌ای قابل قبول سازمان

۱۹-۵ مرجع صادرکننده مجوز: مراجعی اعم از وزارت صمت، معاونت علمی، فناوری و اقتصاد دانش‌بنیان ریاست جمهوری که برای واحدهای تولیدی جواز تأسیس، پروانه فعالیت، پروانه بهره‌برداری و یا پروانه تولیدی صادر می‌نماید.

۲۰-۵ بازرگان: منظور تاجر مطابق تعاریف مندرج در قانون تجارت می‌باشد.

۲۱-۵ کالای اساسی: کالایی است که نیازهای اساسی مصرف‌کنندگان را تأمین می‌کند و فهرست آن‌ها از سوی هیأت دولت اعلام می‌گردد.

۲۲-۵ آزمایشگاه‌های مورد تأیید: آزمایشگاه‌هایی که نتایج آزمون صادره از سوی آن‌ها در ارزیابی انطباق کالاهای وارداتی مورد استناد قرار می‌گیرد. این آزمایشگاه‌ها عبارتند از:

۱-۲۲-۵ آزمایشگاه‌های پژوهشگاه استاندارد

۲-۲۲-۵ آزمایشگاه‌های دارای گواهی‌نامه ISO/IEC ۱۷۰۲۵

۳-۲۲-۵ آزمایشگاه‌های تأیید صلاحیت شده بر اساس روش اجرایی ۱۱۱/۲۰۸/ر

۴-۲۲-۵ آزمایشگاه‌های تأیید صلاحیت شده تعیین ماهیت بر اساس روش اجرایی ۱۱۱/۲۵۲/ر

۵-۲۲-۵ آزمایشگاه‌های تأیید صلاحیت شده اندازه‌شناسی قانونی بر اساس روش اجرایی ۱۱۱/۲۵۳/ر

۶-۲۲-۵ آزمایشگاه‌های اداره کل

یادآوری - اسامی و مشخصات این آزمایشگاه‌ها از طریق پایگاه اطلاع‌رسانی به آدرس Naciportal.inso.gov.ir قابل دستیابی است.

۲۳-۵ نماینده سازمان: منظور احدی از کارشناسان فنی اداره کل / پژوهشگاه استاندارد / دفاتر تخصصی ستاد سازمان است.

۲۴-۵ اظهارنامه انطباق عرضه کننده (SD)^۱ یا تولیدکننده (MD)^۲: مدرکی است که بر اساس آن عرضه کننده یا تولیدکننده، انطباق کالا با استانداردها، مقررات فنی و یا مشخصات فنی کارخانه‌ای قابل قبول را اعلام می‌نماید.

(کاربرگ «اظهاریه انطباق تولید کننده (MD) یا عرضه کننده (SD)» به شماره مدرک ۶-۱۵۲/۲۳۰/ر)

^۱ Supplier's Declaration

^۲ Manufacturer's Declaration

روش اجرایی

عنوان: روش‌های ارزیابی انطباق کالاهای وارداتی

۲۵-۵ گواهی‌نامه انطباق (COC^۱): سندی است که براساس یکی از روش‌های ارزیابی انطباق مندرج در این روش اجرایی و مقررات مربوطه، جهت تأیید انطباق کالای مشمول استاندارد با استانداردها، مقررات فنی و یا مشخصات فنی کارخانه‌ای قابل قبول، صرفاً توسط اداره کل صادر می‌شود.

یادآوری - فرمت گواهی‌نامه انطباق در پایگاه اطلاع‌رسانی سازمان به آدرس WWW.INSO.GOV.IR قابل دستیابی است.

۲۶-۵ گزارش عدم انطباق (NCR^۲): سندی است که بر اساس یکی از روش‌های ارزیابی انطباق مندرج در این روش اجرایی جهت اعلام عدم انطباق کالای مشمول استاندارد با استانداردها، مقررات فنی و یا مشخصات فنی کارخانه‌ای قابل قبول، صرفاً توسط اداره کل صادر می‌گردد.

یادآوری - فرمت گزارش عدم انطباق در پایگاه اطلاع‌رسانی سازمان به آدرس WWW.INSO.GOV.IR قابل دستیابی است.

۲۷-۵ گواهی‌نامه بازرسی (COI^۳): سندی است که بر اساس بازرسی انجام شده توسط شرکت بازرسی، جهت تأیید انطباق کالای وارداتی با استانداردها، مقررات فنی و یا مشخصات فنی کارخانه‌ای قابل قبول، توسط شرکت بازرسی، صادر می‌گردد. (کاربرگ «گواهی‌نامه بازرسی (COI)» به شماره مدرک ۷-۱۵۲/۲۳۰/ک)

۲۸-۵ گواهی‌نامه ثبت کالا (COR^۴): سندی است که به درخواست متقاضی و در صورت انطباق کالا با الزامات این روش اجرایی، صرفاً توسط اداره کل صادر می‌گردد. (کاربرگ «گواهی‌نامه ثبت کالا» به شماره مدرک ۸-۱۵۲/۲۳۰/ک)

۲۹-۵ گواهی‌نامه ثبت نام و نشان تجاری (نمانام) (COBR^۵): سندی است که به درخواست متقاضی و در صورت انطباق کالا با الزامات این روش اجرایی، صرفاً توسط دفتر ارزیابی کیفیت کالاهای صادراتی و وارداتی صادر می‌گردد. (کاربرگ «گواهی‌نامه ثبت نام و نشان تجاری (نمانام)» به شماره مدرک ۹-۱۵۲/۲۳۰/ک)

۳۰-۵ گواهی تأیید نوع: سندی است که توسط آن، مرجع تأیید به صورت رسمی گواهی می‌کند که یک نوع وسیله نقلیه، سیستم یا واحد فنی مجزا مورد تأیید می‌باشد.

۳۱-۵ گواهی تطابق تولید خودرو (COP^۶): مدرکی است که طی آن گواهی می‌شود وسیله نقلیه وابسته به سری‌های تأیید نوع شده در زمان تولید، با کلیه استانداردهای اجباری خودرو انطباق دارد.

۳۲-۵ گواهی صحت‌گذاری تأیید نوع خودرو وارداتی: گواهی که برای نوع خودرو وارداتی منطبق با ویژگی‌های استانداردهای اجباری خودرو و شرایط و الزامات اعلام شده مندرج در «شیوه نامه صدور گواهی‌نامه صحت‌گذاری تأیید نوع خودروهای وارداتی» صرفاً توسط دفتر ارزیابی کیفیت کالاهای صادراتی و وارداتی صادر می‌گردد.

^۱ Certificate of Conformity

^۲ Non Conformity Report

^۳ Certificate Of Inspection

^۴ Certificate Of Registration

^۵ Certificate Of Brand Registration

^۶ Certificate Of Production



روش اجرایی

عنوان: روش‌های ارزیابی انطباق کالاهای وارداتی

۳۳-۵ نمونه: مقدار کالایی است که از یک محموله مورد ارزیابی، طبق استاندارد یا دستورالعمل نمونه‌برداری مرتبط، به منظور انجام آزمون و تعیین ویژگی‌های کل محموله برداشته می‌شود.

۳۴-۵ نمونه شاهد: نمونه‌ای که همزمان با نمونه اصلی با شرایط یکسان نمونه‌برداری شده و پس از پلمب یا مهرور نمودن آن، نزد مرجع صاحب صلاحیت نگهداری شود.

۳۵-۵ نمونه‌برداری همزمان: نمونه‌برداری است که باید از کل محموله‌های مواد غذایی و محصولات کشاورزی وارداتی دارای گواهی‌نامه بازرسی در مبدأ، همزمان با انجام فرایند ارزیابی انطباق صورت گیرد و نتایج آن در سوابق واردکننده و شرکت بازرسی ثبت گردد.

۳۶-۵ نمونه‌برداری موردی: نمونه‌برداری از برخی محموله‌های وارداتی که از تسهیلات این روش اجرایی اعم از اخذ گواهی‌نامه بازرسی در مبدأ، گواهی‌نامه ثبت کالا، گواهی‌نامه ثبت نام و نشان تجاری و... استفاده می‌کنند و به صورت همزمان با صدور گواهی‌نامه انطباق (COC) انجام می‌گردد و نتایج در سوابق واردکننده و شرکت بازرسی ثبت می‌شود.

۳۷-۵ آزمون نوعی (TT¹): آزمون نمونه‌های اولیه یک فرآورده در یک آزمایشگاه مورد تأیید تحت نظارت یک نهاد صادرکننده گواهی محصول (شخص ثالث)، به منظور تأیید طراحی و اطمینان از انطباق کامل فرآورده تولیدی با استاندارد مربوطه می‌باشد.

۳۸-۵ نهاد گواهی‌کننده: نهاد ارزیابی انطباق شخص ثالث که طرح‌های گواهی کردن را اجرا می‌کند.

۳۹-۵ شرکت بازرسی مجری فرآیند تطابق تولید (COP): منظور شرکت بازرسی است که استقرار سیستم تطابق تولید در کارخانجات وسایل نقلیه موتوری را مورد بررسی قرار داده و گزارش می‌نماید.

۴۰-۵ شرکت بازرسی مجری فرآیند گواهی صحت‌گذاری تأیید نوع: منظور شرکت بازرسی است که برای وسایل نقلیه موتوری وارداتی، مدارک تأیید نوع را دریافت و انطباق آن‌ها را با کلیه استانداردهای اجباری مربوط بررسی و گزارش می‌نماید.

۴۱-۵ شرکت دانش‌بنیان: شرکت یا مؤسسه خصوصی یا تعاونی مورد تأیید «کارگروه ارزیابی و تشخیص صلاحیت شرکت‌ها و موسسات دانش‌بنیان و نظارت بر اجرا»، وابسته به معاونت علمی، فناوری و اقتصاد دانش‌بنیان ریاست جمهوری است که به منظور هم‌افزایی علم و ثروت، توسعه اقتصاد دانش‌محور، تحقق اهداف علمی و اقتصادی (شامل گسترش و کاربرد اختراع و نوآوری) و تجاری‌سازی نتایج تحقیق و توسعه (شامل طراحی و تولید کالا و خدمات) در حوزه فناوری‌های برتر و با ارزش افزوده فراوان به ویژه در تولید نرم‌افزارهای مربوط، تشکیل می‌شود.



روش اجرایی

عنوان: روش‌های ارزیابی انطباق کالاهای وارداتی

۴۲-۵ سامانه صدور مجوزهای صادراتی و وارداتی: سامانه‌ای که به منظور صدور کلیه مجوزهای حوزه صادرات و واردات به نشانی COC.INSO.GOV.IR استقرار یافته و اداره کل، آزمایشگاه‌های داخل کشور و شرکت بازرسی کالا موظف به ثبت کلیه اقدامات، بر اساس مندرجات این روش اجرایی و سایر روش‌های اجرایی، در سامانه مذکور می‌باشند.

۴۳-۵ بسته‌بندی نفوذپذیر: بسته‌بندی که حائز شرایط نفوذناپذیری نباشد. (بسته‌بندی نفوذناپذیر عبارت است از بسته‌بندی که فرآورده را محصور نموده و از مواجهه کالا با عوامل محیطی و بیرونی، از قبیل رطوبت، گرد و خاک، دسترسی انسانی، جسم خارجی و ... جلوگیری نموده، به‌گونه‌ای که امکان ورود این عوامل به هیچ میزان و اندازه نبوده و موجب افزایش ماندگاری محصول شود.)

۶- شرح اقدامات

اداره کل باید استاد خرید و حمل محموله‌های وارداتی موضوع این روش اجرایی را که از طریق سامانه جامع امور گمرکی یا سامانه جامع تجارت به سامانه صدور مجوزهای صادراتی و وارداتی ارجاع می‌گردد، مورد بررسی قرار داده و سپس متناسب با یکی از روش‌های ارزیابی انطباق مندرج در این روش اجرایی و با توجه به مقررات فنی ذکر شده در پیشگفتار فهرست کالاهای وارداتی مشمول رعایت مقررات استاندارد اجباری، محموله را ارزیابی نموده و در صورت تأیید، نسبت به صدور گواهی‌نامه انطباق و در صورت عدم تأیید، نسبت به صدور گزارش عدم انطباق، اقدام نماید. ضمناً نحوه برخورد با محموله‌های فاقد نشانه‌گذاری یا دارای نقص در نشانه‌گذاری بر اساس بخشنامه/دستورالعمل مرتبط صورت می‌پذیرد.

یادآوری- مسئولیت اعلام استاندارد/استانداردهای قابل قبول و یا مشخصات فنی (در صورت عدم وجود استاندارد قابل قبول) مرتبط با کالای ثبت سفارش شده در کلیه روش‌های ارزیابی انطباق کالاهای وارداتی، بر عهده واردکننده می‌باشد.

۱-۶ روش اول: روش ارزیابی انطباق کالا در مبدأ (بازرسی قبل از حمل)

در این روش واردکنندگان برای حصول اطمینان از انطباق محموله وارداتی با استانداردها، مقررات فنی و یا مشخصات فنی کارخانه‌ای قابل قبول، قبل از حمل کالا به گمرکات کشور با رایبه اسناد خرید کالا به یکی از شرکت‌های بازرسی که حوزه جغرافیایی و دامنه فعالیت آن متناسب با کالای مورد نظر باشد، نسبت به عقد قرارداد رسمی اقدام می‌نمایند. در این شرایط شرکت بازرسی موظف است ضمن رعایت مفاد این روش اجرایی و کلیه الزامات مندرج در استانداردها، مقررات فنی و یا مشخصات فنی کارخانه‌ای قابل قبول، حسب موارد مشروحه زیر در صورت انطباق کالا نسبت به صدور گواهی‌نامه بازرسی (COI) برای محموله مورد نظر، اقدام نماید.

۱-۱-۶ چنانچه کالایی فاقد هر گونه استاندارد قابل قبول باشد، واردکننده باید نسبت به رایبه مشخصات فنی کارخانه‌ای در سربرگ کارخانه تولیدی اقدام نماید. مشخصات مذکور، قبل از واردات محموله، از لحاظ کفایت ویژگی‌های مندرج در



روش اجرایی

عنوان: روش‌های ارزیابی انطباق کالاهای وارداتی

آن، جهت حصول اطمینان از کیفیت کالا در کمیته پذیرش/عدم پذیرش مشخصات فنی بررسی و در صورت تأیید، واردکننده مجاز به استفاده از آن می‌باشد.

۶-۱-۲ بررسی مستندات مربوط به محموله مورد بازرسی، اخذ شده از واردکننده و در صورت نیاز از فروشنده به منظور تأیید صحت اطلاعات اسناد، ارتباط و اعتبار استاندارد، مقررات فنی و یا مشخصات فنی کارخانه‌ای قابل قبول

۶-۱-۳ بازرسی ظاهری و فیزیکی همه جانبه محموله مورد بازرسی (و نه محدود به علائم ایمنی، برچسب و دستورالعمل‌های کاربرد کالا)، مطابقت با استانداردها، مقررات فنی و یا مشخصات فنی کارخانه‌ای قابل قبول و تطبیق با ویژگی‌های مندرج در اسناد خرید

۶-۱-۴ نمونه‌برداری از محموله، مطابق با استاندارد مربوطه و یا دستورالعمل نمونه‌برداری به شماره مدرک ۴۲/۲۰۴/د و ارسال آن به آزمایشگاه دارای گواهی‌نامه ISO/IEC 17025، جهت اطمینان از مطابقت آن با ویژگی‌های مندرج در استانداردها، مقررات فنی و یا مشخصات فنی کارخانه‌ای قابل قبول

۶-۱-۴-۱ اصالت نتایج آزمون صادره شده از سوی آزمایشگاه دارای گواهی‌نامه ISO/IEC 17025 از طریق آدرس ایمیل مورد تأیید سازمان (ثبت شده در پورتال^۱ ILAC) یا سامانه‌های احراز هویت مورد تأیید سازمان، توسط اداره کل باید استعلام گردد.

۶-۱-۴-۲ شرکت بازرسی باید به محض انجام فعالیت بازرسی و صدور گواهی، تا قبل از رسیدن محموله، موضوع استعلام اصالت نتایج آزمون از آزمایشگاه صادرکننده را با اداره کل هماهنگ نماید.

۶-۱-۴-۳ شرکت بازرسی باید گواهی‌نامه بازرسی در مبدأ را بر اساس نتایج آزمونی صادر نمایند که بیشتر از ۳ ماه از تاریخ صدور آن نگذشته باشد. بدیهی است در صورتیکه گواهی COI در مبدأ بر مبنای نتیجه آزمون (TR) با زمان بیشتر از ۳ ماه صادر شده باشد قابل پذیرش نمی‌باشد.

۶-۱-۴-۴ برای کالاهایی که برخی ویژگی‌های آن بصورت آزمون نوعی اعلام شده است ارایه نتایج آزمون نوعی (TT) به ضمیمه نتایج آزمون الزامی می‌باشد و رعایت فاصله زمانی سه ماهه از تاریخ صدور نتیجه آزمون تا تاریخ صدور گواهی‌نامه بازرسی ضروری نیست.

۶-۱-۴-۵ کالاهایی که طراحی، ساخت و نصب آن‌ها مشمول اجرای استاندارد اجباری می‌شوند باید زمان ورود به کشور دارای گواهی‌نامه بازرسی بر مبنای آزمون حین ساخت باشند. (مخازن تحت فشار، دیگ بخار، تجهیزات شهر بازی، کابل راه‌ها و...)

^۱ International Laboratory Accreditation Cooperation

^۲ Test Report



روش اجرایی

عنوان: روش‌های ارزیابی انطباق کالاهای وارداتی

۶-۴-۱-۶ در خصوص آن دسته از کالاهایی که در فهرست کالاهای غیر قابل آزمون (کاربرگ «فهرست کالاهای غیر قابل آزمون در داخل کشور» به شماره مدرک ۱۰-۱۵۲/۲۳۰/ک) و مدت آزمون طولانی، الزام به ارایه گواهی‌نامه بازرسی در مبدأ وجود دارد، به یکی از دو طریق زیر امکان پذیر است:

الف- ارسال نمونه و انجام آزمون در آزمایشگاه‌های دارای گواهی‌نامه ISO/IEC 17025 در سایر کشورها
ب- انجام آزمون در سایر آزمایشگاه‌های کشور مبدأ با حضور بازرس به شرط ارایه تأییدیه از مرجع معتبر مبنی بر عدم وجود آزمایشگاه دارای گواهی‌نامه ISO/IEC 17025 در کشور مبدأ

۶-۱-۵-۱-۶ شرکت بازرسی باید پس از بارگیری و حصول اطمینان از شرایط حمل و نقل، نگهداری و انطباق محموله با استانداردهای مرتبط، پس از صدور بارنامه نسبت به صدور گواهی‌نامه بازرسی در مبدأ اقدام نمایند.

۶-۱-۶-۶ شرکت بازرسی موظف است به همراه گواهی‌نامه بازرسی (COI)، گزارش بازرسی، تصاویر انجام بازرسی، فیلم نحوه نمونه‌برداری و پلمب نمونه، برگه نتایج آزمون (TR)، نتایج آزمون نوعی (TT)، اظهارنامه عرضه کننده (SD) یا اظهارنامه تولید کننده (MD)، بارنامه و سایر اسناد مربوط به کالا را در سامانه صدور مجوزهای صادراتی و وارداتی سازمان بارگذاری نماید.

۶-۱-۶-۱-۶ چنانچه واردکننده محموله‌های مواد غذایی و محصولات کشاورزی و سایر اقلام دارای تاریخ مصرف را مستقیماً از تولیدکننده خریداری نماید، باید MD دارای تاریخ اعتبار ارایه دهد و در صورتیکه کالاهای نامبرده از فروشنده‌ای به غیر از تولیدکننده خریداری گردد، باید MD و SD دارای تاریخ اعتبار ارایه نماید.

۶-۱-۶-۲-۶ شرکت بازرسی موظف است در گواهی‌نامه بازرسی صادرشده شماره استانداردهای مرتبط با کالا اعم از ویژگی‌ها، ایمنی، عملکردی و معیار مصرف انرژی و سایر موارد را به تفکیک درج نمایند. همچنین درج کد HS^۱ کالا به تفکیک هر ردیف کالا الزامی است.

۶-۱-۶-۳-۶ شرکت بازرسی موظف است گواهی‌نامه بازرسی صادرشده در مبدأ را به انضمام مدارک به تأیید دفتر مرکزی، شعبه و یا نمایندگی خود در داخل کشور برسانند.

یادآوری ۱ - شرکت بازرسی می‌تواند برای کالاهای فاقد استاندارد ملی و یا بین‌المللی، در صورت تأیید کمیته پذیرش/عدم پذیرش مشخصات فنی بر مشخصات فنی کارخانه‌ای ارایه شده، پس از بازرسی و نمونه‌برداری و آزمون و تأیید انطباق محموله با مشخصات ارایه شده، گواهی‌نامه بازرسی در مبدأ را با رعایت سایر شرایط، صادر نماید.

یادآوری ۲ - امکان پذیرش گواهی‌نامه بازرسی در مبدأ در صورتی که گواهی پس از تاریخ اظهار کالا در گمرکات اجرایی در سامانه صدور مجوزها بارگذاری شود وجود نخواهد داشت.

۶-۱-۷-۶ صدور گواهی‌نامه انطباق برای محموله‌های دارای گواهی‌نامه بازرسی در مبدأ:



روش اجرایی

عنوان: روش‌های ارزیابی انطباق کالاهای وارداتی

۱-۷-۱-۶ اداره کل باید در خصوص محموله‌های وارداتی که در مبدأ مورد بازرسی قرار گرفته‌اند ضمن دریافت اسناد خرید و حمل دارای تاریخ اعتبار و مطابقت کالا با شرح مندرج در اسناد گمرکی، گواهی‌نامه بازرسی (COI)، گزارش بازرسی، اظهاریه تولید کننده (MD) یا عرضه کننده (SD)، تصاویر بازرسی و مستندات مربوط به نتایج آزمون (TR) نمونه در آزمایشگاه دارای گواهی‌نامه ISO/IEC 17025، نسبت به بررسی مدارک مزبور اقدام نماید. در این راستا باید اصالت نتایج آزمون صادره شده از سوی آزمایشگاه دارای گواهی‌نامه ISO/IEC 17025 از طریق آدرس ایمیل ثبت شده در پورتال ILAC، توسط اداره کل استعلام گردد و در صورت عدم دریافت پاسخ از سوی مرجع صادر کننده نتایج آزمون، ظرف مدت ۵ روز کاری، گواهی‌نامه بازرسی قابل پذیرش نبوده و محموله باید مطابق با سایر روش‌های مندرج در این روش، مورد ارزیابی قرار گیرد. مسئولیت ناشی از عدم پاسخگویی آزمایشگاه بر عهده شرکت بازرسی می‌باشد. پس از دریافت تأییدیه آزمایشگاه، در صورت عدم مشاهده نواقص عمده اسنادی، اداره کل نسبت به صدور گواهی‌نامه انطباق (COC) با تاریخ اعتبار اقدام می‌نماید.

یادآوری ۱- نواقص عمده اسنادی در گواهی‌نامه‌های بازرسی (COI) به شرح زیر می‌باشند:

الف- تاریخ نتایج آزمون قبل از زمان بازرسی و نمونه‌برداری از محموله باشد.

ب- تاریخ صدور نتایج آزمون بعد از تاریخ بارنامه باشد.

پ- تاریخ صدور گواهی‌نامه بازرسی قبل از تاریخ بارنامه باشد.

ت- فرمت گواهی‌نامه بازرسی و اطلاعات وارده مغایر با فرمت مندرج در پیوست چهارم این روش اجرایی و اسناد خرید کالا باشد.

ث- گواهی‌نامه بازرسی، فاقد گواهی MD و یا SD باشد.

ج- گواهی‌نامه بازرسی بر اساس نتایج آزمون ناقص، صادر شده باشد.

چ- گواهی‌نامه بازرسی بر اساس نتایج آزمونی که بیش از ۳ ماه از صدور آن گذشته است، صادر شده باشد.

ح- تاریخ بارگذاری گواهی‌نامه بازرسی در سامانه پس از تاریخ اظهار گمرک باشد.

خ- نمونه در آزمایشگاهی غیرقابل قبول با شرایط این روش اجرایی، آزمون شده است.

۲-۷-۱-۶ آزمایشگاه‌های مورد تأیید در خارج از کشور برای کلیه کالاها، باید دارای گواهی‌نامه ISO/IEC 17025 باشند.

۳-۷-۱-۶ محموله‌های مشمول مندرج در زیر این بند باید با گواهی‌نامه بازرسی در مبدأ (COI) وارد گمرکات کشور شوند:

الف- مواد غذایی و محصولات کشاورزی که بصورت فله حمل و به کشور وارد می‌شوند.

ب- مواد غذایی و محصولات کشاورزی که در بسته‌بندی‌های نفوذپذیر و فاسدشدنی حمل و به کشور وارد می‌شوند.

ج- کلیه فرآورده‌های سوختی

یادآوری ۱- نمونه‌برداری از تمامی کالاهای بندهای الف و ب الزامی می‌باشد.



روش اجرایی

عنوان: روش‌های ارزیابی انطباق کالاهای وارداتی

یادآوری ۲- نمونه‌برداری همزمان با صدور گواهی‌نامه انطباق، صرفاً برای واردکنندگانی که گواهی‌نامه بازرسی در مبدأ را ارایه نموده‌اند، با اخذ تعهد محضری عدم مصرف و مرجوع یا معدوم کردن محموله از واردکننده (کاربرگ «تعهدنامه عدم مصرف و مرجوع یا معدوم نمودن کالا» به شماره مدرک ۱۱-۱۵۲/۲۳۰/ک) تا حصول نتایج آزمون مبنی بر تأیید انطباق محموله، الزامی می‌باشد. بدیهی است محموله‌های مذکور، تا زمان اعلام تأییدیه انطباق در گمرک باقی می‌مانند.

یادآوری ۳- صاحب کالا باید نسبت به معرفی انبارهای ذخیره‌سازی تحت کلید، به اداره کل استان اقدام نماید.

یادآوری ۴- در صورت مصرف یا توزیع کالا قبل از صدور گواهی انطباق، باید مراتب به واحد حقوقی جهت بررسی و اقدام منعکس گردد.

۴-۷-۱-۶ به جهت راستی‌آزمایی، صیانت از حقوق مصرف‌کنندگان و حصول اطمینان از کیفیت کالاهای وارداتی مندرج در این روش، اداره کل به تشخیص مدیرکل مجاز به انجام نمونه‌برداری و آزمون محموله همزمان با صدور گواهی‌نامه انطباق می‌باشد.

یادآوری ۱- ارسال نمونه باید به آزمایشگاه‌های مرجع (آزمایشگاه‌های سازمان) صورت گیرد و در صورت عدم امکان آزمون نمونه در آزمایشگاه‌های مذکور به آزمایشگاه دارای گواهی‌نامه ISO/IEC 17025 ارسال گردد.

یادآوری ۲- آزمون کالاهای مندرج در فهرست کالاهای دارای اهمیت از نظر ایمنی، بهداشت و سلامت عمومی (ریسک بالاتر) صرفاً در آزمایشگاه‌های دارای گواهی‌نامه ISO/IEC 17025 انجام پذیرد.

یادآوری ۳- اضافه یا حذف نمودن هر قلم کالا به فهرست یادآوری فوق، نیازمند طرح موضوع در کارگروه تشخیص و تعیین کالاهای با ریسک بالاتر می‌باشد.

یادآوری ۴- کارگروه تشخیص و تعیین کالاهای با ریسک بالاتر، با توجه به شرایط واردات محصولات، روش‌های تولید، تغییر فن‌آوری و...، صرفاً پس از تأیید رییس سازمان، می‌تواند اقلامی را به فهرست مذکور اضافه و یا از فهرست مذکور، حذف نماید.

یادآوری ۵- در صورت عدم وجود آزمایشگاه مورد تأیید جهت آزمون کالاهای وارداتی در کشور، آزمون در آزمایشگاه‌های دارای قابلیت آزمون با حضور نماینده سازمان، قابل انجام می‌باشد.

یادآوری ۶- در صورت مردودی محموله در آزمون داخل کشور، شرکت واردکننده تا یکسال مجاز به استفاده از تسهیلات این روش برای واردات محموله مورد نظر نمی‌باشد و عملکرد شرکت بازرسی نیز طبق دستورالعمل رسیدگی به اعتراضات و اختلافات و گزارش‌های واصله در خصوص شرکت‌های بازرسی کالای تأیید صلاحیت شده به شماره مدرک ۱۵۲/۲۳۵/د بررسی و برخورد لازم صورت می‌گیرد.

یادآوری ۷- در صورت نمونه‌برداری همزمان با صدور گواهی‌نامه انطباق از محموله‌های لوازم و تجهیزات پزشکی، اخذ تعهد محضری عدم مصرف و مرجوع یا معدوم کردن محموله از واردکننده (کاربرگ «تعهدنامه عدم مصرف و مرجوع یا معدوم نمودن کالا» به شماره مدرک ۱۱-۱۵۲/۲۳۰/ک) تا حصول نتایج آزمون مبنی بر تأیید انطباق محموله، الزامی می‌باشد.

۵-۷-۱-۶ چنانچه اداره کل در بررسی گواهی‌نامه بازرسی (COI) و مستندات ضمیمه آن نواقص عمده اسنادی

مطابق یادآوری ۱ بند ۶-۱-۶-۱ مشاهده نماید، باید حسب روش‌های دیگر ارزیابی انطباق در این روش اجرایی اقدام و نتیجه حاصل را ملاک صدور گواهی‌نامه انطباق (COC) و یا گزارش عدم انطباق (NCR) قرار دهد. همچنین مراتب نقص گواهی‌نامه بازرسی صادر شده را به منظور بررسی عملکرد شرکت بازرسی به دفتر ارزیابی کیفیت کالاهای صادراتی و وارداتی اعلام نماید.



روش اجرایی

عنوان: روش‌های ارزیابی انطباق کالاهای وارداتی

یادآوری ۱- چنانچه واردکنندگان کالای مشمول مقررات اجرای اجباری استاندارد، متقاضی حذف گواهی‌نامه بازرسی در مبدأ باشند باید با داشتن یکی از شرایط مندرج در فرم حذف گواهی‌نامه بازرسی در مبدأ (کاربرگ «تقاضای حذف بازرسی در مبدأ» به شماره مدرک ۱۲-۱۵۲/۲۳۰/ک) و تأیید اداره کل استاندارد استان مربوط که گشایش اعتبار در آن صورت گرفته است، نسبت به حذف بازرسی کالا در مبدأ اقدام نمایند.

یادآوری ۲- درخواست حذف بازرسی در مبدأ برای مواد اولیه مورد مصرف در کارخانجات صنایع غذایی دارای پروانه کاربرد علامت استاندارد اجباری/اختیاری (برای محصول نهایی) با ارایه تأییدیه از وزارت صمت مبنی بر تعیین میزان مجاز واردات بر اساس ظرفیت واقعی تولید، قابل پذیرش می‌باشد.

۲-۶ روش دوم - روش ارزیابی انطباق کالا در مقصد

ارزیابی انطباق برای محموله‌هایی که واردکنندگان آن بدون دریافت گواهی‌نامه بازرسی در مبدأ کالای خود را به گمرکات کشور حمل می‌نمایند، به شرح زیر می‌باشد:

۱-۲-۶ در صورت وجود مغایرت محموله با شرح مندرج در اسناد گمرکی، اداره کل باید مراتب را جهت اطلاع و اصلاح اسناد به گمرک مربوطه عودت نماید و از ارسال نمونه به آزمایشگاه و انجام ادامه فرآیند خودداری نماید.

۲-۲-۶ در صورت مطابقت محموله با شرح مندرج در اسناد گمرکی، اداره کل باید حسب قوانین و مقررات و مطابق با ضوابط و روش‌های استاندارد محموله را مورد بازرسی و نمونه‌برداری قرار داده و نمونه‌ها را به آزمایشگاه‌های مورد تأیید ارسال نماید.

۳-۲-۶ چنانچه کالاهای غیر قابل آزمون در داخل کشور، بدون گواهی‌نامه بازرسی در مبدأ وارد گردند، اداره کل باید جهت صدور گواهی‌نامه انطباق، فرآیند بازرسی، نمونه‌برداری و ارسال به آزمایشگاه‌های مورد تأیید در خارج از کشور را توسط شرکت‌های بازرسی انجام دهد.

۴-۲-۶ صدور گواهی‌نامه انطباق برای محموله‌های آزمون شده:

۱-۴-۲-۶ اداره کل در صورت انطباق نتایج آزمون با استانداردها، مقررات فنی و یا مشخصات فنی کارخانه‌ای قابل قبول برای محموله وارداتی، گواهی‌نامه انطباق (COC) را صادر می‌نماید.

یادآوری ۱- اداره کل می‌تواند جهت بازرسی، نمونه‌برداری، ارسال نمونه به آزمایشگاه‌های مورد تأیید و بررسی نتایج آزمون انجام شده بر روی کالاهای وارداتی در مقصد، از خدمات شرکت‌های بازرسی استفاده نماید.

یادآوری ۲- شرکت بازرسی می‌تواند برای کالاهای وارداتی در مقصد، گواهی‌نامه بازرسی (COI) (کاربرگ «گواهی‌نامه بازرسی (COI)») به شماره مدرک ۷-۱۵۲/۲۳۰/ک صادر نماید. لازم به ذکر است که انجام بازرسی و صدور گواهی‌نامه بازرسی در مقصد صرفاً با نامه و اعلام کتبی اداره کل مجاز می‌باشد.

یادآوری ۳- در صورت سامانه‌ای شدن، برنامه‌ریزی سیستم به گونه‌ای خواهد بود که اولویت انجام آزمون به ترتیب در آزمایشگاه مورد تأیید در استان، استان‌های مجاور و سپس سایر استان‌ها/پژوهشگاه می‌باشد. توزیع نمونه بین آزمایشگاه‌ها بر اساس امکانات و قابلیت‌های آزمایشگاه، از طریق سامانه COC به صورت سیستمی (تصادفی)، انجام می‌شود.



روش اجرایی

عنوان: روش‌های ارزیابی انطباق کالاهای وارداتی

یادآوری ۴- در موارد استثناء (منجمله حمل مخاطره آمیز محموله، فسادپذیر بودن نمونه، کاهش زمان مؤثر در انجام آزمون و...) و در صورتی که استان مربوط فاقد آزمایشگاه مورد تأیید باشد، به تشخیص مدیرکل استان و قبول مسئولیت ناشی از عواقب آن، آزمون نمونه در نزدیک‌ترین آزمایشگاه‌های فاقد تأیید صلاحیت که امکان انجام آزمون را دارا باشند با حضور و تحت نظارت نماینده سازمان، میسر می‌باشد.

یادآوری ۵- آزمون کالاهای مندرج در فهرست کالاهای دارای اهمیت از نظر ایمنی، بهداشت و سلامت عمومی (ریسک بالاتر) صرفاً در آزمایشگاه‌های دارای گواهی‌نامه ISO/IEC ۱۷۰۲۵ انجام پذیرد.

یادآوری ۶- در صورت عدم وجود آزمایشگاه مورد تأیید جهت آزمون کالاهای وارداتی در کشور، آزمون در آزمایشگاه‌های دارای قابلیت آزمون با حضور نماینده سازمان، قابل انجام می‌باشد.

۲-۴-۲-۶ صدور گواهی ارزیابی انطباق در مقصد برای کالاهای ورود موقت که به ورود قطعی تبدیل می‌شوند:

۱-۲-۴-۲-۶ چنانچه کالاهای مندرج در ماده ۵۰ قانون امور گمرکی بصورت موقت وارد کشور شده باشد و بر اساس ماده ۷۹ آیین‌نامه اجرایی آن در زمان تبدیل به ورود قطعی، توسط گمرکات اجرایی کشور استعلام شود، اداره کل باید بر اساس این روش اقدام نماید.

۲-۲-۴-۲-۶ چنانچه کالاهای مشمول ماده ۵۱ قانون امور گمرکی به منظور پردازش بصورت موقت وارد کشور شده باشند، بر اساس ماده ۸۱ آیین‌نامه اجرایی آن در صورت استعلام گمرکات اجرایی کشور از اداره کل با این روش اجرایی مورد بررسی قرار می‌گیرد. به موجب ماده ۸۷ آیین‌نامه مزبور در صورت تبدیل ورود موقت به قطعی باید کالا با حفظ ماهیت اولیه با مشخصات اولیه استعلام و مورد ارزیابی قرار گیرد.

۳-۲-۴-۲-۶ ورود موقت کالاهایی که به نوعی با مسائل فهرست کالاهای دارای اهمیت از نظر ایمنی و بهداشت و سلامت عمومی (ریسک بالاتر) در ارتباط باشند توسط اداره کل بررسی و در صورت مطابقت با استاندارد، گواهی‌نامه انطباق برای آن صادر می‌گردد.

۴-۲-۴-۲-۶ برای کالاهایی که از ورود موقت به ورود قطعی تبدیل می‌شوند در صورت حفظ ماهیت اولیه کالا و امکان اعلام نظر و مطابقت با استاندارد، گواهی‌نامه انطباق صادر می‌گردد.

یادآوری- ارزیابی انطباق محموله‌های ورود موقت با سایر روش‌های ذکر شده در این روش اجرایی، مشمول مفاد این بند می‌گردند.

۳-۶ روش سوم - روش ارزیابی انطباق با استفاده از گواهی‌نامه ثبت کالا:

واردکنندگان مواد اولیه، حد واسط و تجهیزات مورد نیاز و مرتبط با واحدهای تولیدی و یا کالای تمام شده (محصول نهایی) با در نظر گرفتن این موضوع که واحد تولیدی باشند و یا بازرگان، می‌توانند به یکی از سه روش زیر، متقاضی دریافت گواهی‌نامه، جهت واردات محموله به کشور، باشند.



تحت کنترل

روش اجرایی

عنوان: روش‌های ارزیابی انطباق کالاهای وارداتی

۶-۳-۱ گواهی‌نامه ثبت مواد اولیه، حد واسط، تجهیزات، اجزا و قطعات و ماشین‌آلات مورد نیاز و مرتبط با واحدهای تولیدی

۶-۳-۱-۱ سازمان در راستای اجرای بند "ت" ماده ۳۸ قانون رفع موانع تولید رقابت‌پذیر و ارتقای نظام مالی کشور و آیین‌نامه اجرایی آن به منظور حمایت از تولید داخلی و بهبود فضای کسب و کار و ارتقای رتبه کشور در تجارت فرامرزی، جهت واردات مواد اولیه، حد واسط، تجهیزات، اجزا و قطعات و ماشین‌آلات مورد نیاز واحد تولیدی که توسط واحدهای تولیدی و یا توسط بازرگان برای واحدهای تولیدی (با ارایه قرارداد فی‌مابین بازرگان و واحد تولیدی قبل از ثبت سفارش محموله‌های مذکور) وارد می‌شود، گواهی‌نامه ثبت مواد اولیه، حد واسط، تجهیزات، اجزا و قطعات و ماشین‌آلات مورد نیاز و مرتبط با واحد تولیدی، به مدت اعتبار دو سال، با رعایت شرایط زیر، اعطا می‌نماید. (کاربرگ «گواهی‌نامه ثبت مواد اولیه/حد واسط و اجزاء و قطعات ماشین‌آلات خط تولید وارداتی» به شماره مدرک ۱۳-۲۳۰-۱۵۲/ک)

الف- ارایه مجوز تولید واحد تولیدی که توسط مراجع صدور مجوز، صادر شده باشد.

ب- ارایه فهرست مواد اولیه و تجهیزات حد واسط و اجزا و قطعات ماشین‌آلات خط تولید مورد نیاز در سربرگ واحد تولید کننده، ممه‌ور به مهر واحد تولیدی که توسط دستگاه صادرکننده مجوز فعالیت در استان، با ذکر میزان مجاز واردات بر اساس ظرفیت واقعی تولید (در حد نیاز سالانه)، تأیید شده باشد. (کاربرگ «تأیید مجوز فعالیت در استان» به شماره مدرک ۱۴-۱۵۲/۲۳۰-ک)

پ- ارایه تعهد محضری انطباق کالاهای نامبرده با استانداردها/مقررات فنی/مشخصات فنی کارخانه‌ای قابل قبول سازمان با امضای مدیرعامل یا صاحبان امضای اسناد تعهدآور و مدیر کنترل کیفیت (کاربرگ «تعهدنامه انطباق با استانداردها/ضوابط فنی/مشخصات فنی کارخانه‌ای قابل قبول واحدهای تولیدی/شرکت‌های دانش‌بنیان/بالاترین مقام دستگاه مرتبط با طرح‌های عمرانی و تأسیسات زیر بنایی») به شماره مدرک ۱۸-۱۵۲/۲۳۰-ک)

ت- ارایه اظهاریه انطباق تولیدکننده (MD) یا عرضه‌کننده (SD) مبنی بر انطباق کالا با استانداردها یا مشخصات فنی کارخانه‌ای قابل قبول اظهار شده و اثبات استمرار انطباق

ث- محفوظ بودن حق نمونه‌برداری موردی از محموله و آزمون برای اداره کل و نگهداری سوابق آن در پرونده شرکت واردکننده در استان محل ورود محموله جهت استفاده در تمدید گواهی‌نامه

ج- معرفی یک نفر کارشناس آشنا به امور استاندارد به عنوان مسئول پیگیری امور مربوطه

یادآوری ۱- کلیه واحدهای تولیدی که از مراجع قانونی دارای مجوز تأسیس، مجوز فعالیت و یا پروانه بهره‌برداری معتبر می‌باشند، با رعایت سایر شرایط، می‌توانند از تسهیلات این بند استفاده نمایند.

یادآوری ۲- صدور گواهی‌نامه فوق‌الذکر، شامل بازرگانی که به هر طریقی مبادرت به واردات مواد اولیه، مواد حد واسط و تجهیزات واحد تولیدی جهت توزیع مستقیم در بازار نمایند، نمی‌شود.



روش اجرایی

عنوان: روش‌های ارزیابی انطباق کالاهای وارداتی

یادآوری ۳ - چنانچه واردات کالاهای مورد مصرف در خطوط تولید، توسط بازرگان برای واحدهای تولیدی مورد نظر در این روش صورت گیرد، علاوه بر ارایه تعهدنامه محضری تأیید انطباق واحد تولیدکننده، ارایه قرارداد فی‌مابین، و ارایه تعهد محضری بازرگان الزامی است. (کاربرگ «تعهدنامه انطباق با استانداردها/ضوابط فنی/مشخصات فنی کارخانه‌ای قابل قبول (بازرگان)» به شماره مدرک ۱۹-۱۵۲/۲۳۰/ک)

یادآوری ۴ - ورود اطلاعات و صدور گواهی‌نامه توسط اداره کل محل فعالیت واحد تولیدی انجام می‌پذیرد.

یادآوری ۵ - در صورت احراز متقاضیان واجد شرایط، در سامانه صدور مجوزهای صادراتی و وارداتی به دارنده گواهی‌نامه، شماره‌ای اختصاص می‌یابد که در زمان اظهار، اداره کل محل ورود کالا بتواند از طریق سامانه با مشاهده شماره گواهی‌نامه، نتیجه را به گمرک اعلام نماید.

۳-۳-۶ گواهی‌نامه ثبت محصول نهایی (COR)

واردکنندگانی که به صورت مستمر از یک کشور و یک واحد تولیدی/عرضه‌کننده یک نوع و یک مدل کالا با مشخصات و ویژگی‌های ثابت وارد می‌نمایند، می‌توانند در صورت احراز شرایط زیر، از تسهیلات این روش استفاده نمایند.

الف - جهت پذیرش درخواست متقاضی، ورود حداقل دو بار در سال، از کالای مورد نظر، الزامی می‌باشد.

ب - ارایه مستندات مرتبط با سوابق واردات کالای مورد نظر

پ - درج سوابق نمونه‌برداری‌های موردی از کالای مورد نظر، امکان تمدید گواهی‌نامه مذکور را فراهم می‌نماید.

یادآوری - صدور گواهی‌نامه فوق، توسط اداره کل محل ورود صورت می‌گیرد و تنها در همان استان قابل بهره‌برداری است. (کاربرگ «گواهی‌نامه ثبت کالا» به شماره مدرک ۸-۱۵۲/۲۳۰/ک)

ت - حق نمونه‌برداری موردی از محموله و آزمون برای اداره کل، جهت کنترل کیفیت محموله و سلب امتیاز از دارنده گواهی‌نامه، توسط اداره مذکور در صورت مشاهده عدم انطباق محموله‌های وارداتی، محفوظ می‌باشد.

ث - اخذ گواهی‌نامه ثبت محصول نهایی منوط به ارایه اظهاریه انطباق تولیدکننده (MD) یا عرضه‌کننده (SD) مبنی بر انطباق کالا با استانداردها/مقررات فنی و یا مشخصات فنی کارخانه‌ای قابل قبول و اثبات استمرار انطباق در اظهار مذکور می‌باشد که در صورت احراز این امر گواهی‌نامه ثبت محصول نهایی (COR) با درج تاریخ اعتبار یکساله به متقاضی، اعطا می‌شود.

ج - متقاضی اخذ گواهی‌نامه ثبت محصول نهایی باید ضمن معرفی یک نفر کارشناس بعنوان مسئول پیگیری امور مربوطه، نسبت به ارایه مدارک و مستندات مشروحه در کاربرگ «فرم‌های مورد نیاز جهت ثبت کالای نهایی (COR)» به شماره مدرک ۱۵-۱۵۲/۲۳۰/ک اقدام نماید.

یادآوری - در صورتی که متقاضی، مستندات مربوط به نمایندگی‌های مجاز مورد تأیید وزارت صمت را ارایه نماید می‌تواند مستقیماً جهت دریافت گواهی‌نامه ثبت نام و نشان تجاری (نمانام) (COBR)، صرفاً از طریق دفتر ارزیابی کیفیت کالاهای صادراتی و وارداتی، اقدام نماید و ملزم به دریافت گواهی‌نامه ثبت کالا نمی‌باشد.

۳-۳-۶ گواهی‌نامه ثبت نام و نشان تجاری ثبت شده (نمانام) (COBR)

در مواردی که برای کالاهای با مشخصات و ویژگی‌های مشخص، نمایندگی رسمی در کشور معرفی شدیم باشد واردکنندگان می‌توانند با ارایه گواهی‌نامه ثبت نام و نشان تجاری (نمانام)، کالای وارده از گمرک را ترخیص نمایند.



روش اجرایی

عنوان: روش‌های ارزیابی انطباق کالاهای وارداتی

- الف- صدور گواهی‌نامه مذکور صرفاً توسط دفتر ارزیابی کیفیت کالاهای صادراتی و وارداتی انجام می‌شود. (کاربرگ «گواهی‌نامه ثبت نام و نشان تجاری (نمانام)» به شماره مدرک ۹-۱۵۲/۲۳۰/ک)
- ب- با عنایت به اینکه نشان‌های تجاری دارای کارخانجات متعددی در کشورهای مختلف جهان می‌باشند، هر گواهی‌نامه ثبت نام و نشان تجاری صرفاً برای فرآورده‌های تولیدی در یک کشور صادر می‌شود.
- پ- گواهی‌نامه ثبت نام و نشان تجاری (نمانام) دارای اعتبار یکساله از تاریخ صدور بوده و قابل ارایه به کلیه ادارات کل می‌باشد.
- ت- حق نمونه‌برداری موردی از محموله و آزمون برای اداره کل جهت ارایه گزارش به دفتر ارزیابی کیفیت کالاهای صادراتی و وارداتی، و سلب امتیاز توسط دفتر مذکور در صورت مشاهده عدم انطباق محموله‌های وارداتی محفوظ می‌باشد.
- ث- متقاضی اخذ گواهی‌نامه ثبت نام و نشان تجاری (نمانام) باید یک نفر کارشناس بعنوان مسئول پیگیری امور، معرفی نماید.
- ج- متقاضی باید تأییدیه وزارت صمت مبنی بر اینکه، نمایندگی نام و نشان تجاری مورد نظر را در کشور به صورت رسمی دریافت نموده است، ارایه نماید.
- چ- متقاضی باید تعهد محضری پذیرش مسئولیت ناشی از عدم انطباق کالای وارداتی با استانداردهای مربوطه را ارایه نماید. (کاربرگ «تعهد جهت ثبت نام و نشان تجاری (نمانام) (COBR)» به شماره مدرک ۱۶-۱۵۲/۲۳۰/ک)
- ۳-۴- فرآیند صدور گواهی‌نامه ثبت مواد اولیه، حد واسط و تجهیزات مورد نیاز و مرتبط با واحدهای تولیدی، ثبت محصول نهایی (COR) و ثبت نام و نشان تجاری (نمانام) (COBR)
- الف- ارایه درخواست به اداره کل / دفتر ارزیابی کیفیت کالاهای صادراتی و وارداتی (حسب نوع گواهی‌نامه درخواستی) و دریافت فرم‌های مرتبط (کاربرگ «تأیید مجوز فعالیت در استان» به شماره مدرک ۱۴-۱۵۲/۲۳۰/ک)، (کاربرگ «تعهدنامه انطباق با استانداردها/ ضوابط فنی/ مشخصات فنی کارخانه‌ای قابل قبول / واحدهای تولیدی/ شرکت‌های دانش‌بنیان/ بالاترین مقام دستگاه مرتبط با طرح‌های عمرانی و تأسیسات زیر بنایی») به شماره مدرک ۱۸-۱۵۲/۲۳۰/ک)، (کاربرگ «تعهدنامه انطباق با استانداردها/ ضوابط فنی/ مشخصات فنی کارخانه‌ای قابل قبول (بازرگان)» به شماره مدرک ۱۹-۱۵۲/۲۳۰/ک) جهت ثبت مواد اولیه، حد واسط و تجهیزات مورد نیاز و مرتبط با واحدهای تولیدی/ کاربرگ «فرم‌های مورد نیاز جهت ثبت کالای نهایی (COR)» به شماره مدرک ۱۵-۱۵۲/۲۳۰/ک و کاربرگ «فرم تعهد جهت ثبت نام و نشان تجاری (نمانام) (COBR)» به شماره مدرک ۱۶-۱۵۲/۲۳۰/ک)
- یادآوری- جهت ثبت مواد اولیه، حد واسط و تجهیزات مورد نیاز و مرتبط با واحدهای تولیدی، درخواست به اداره کل محل فعالیت واحد تولیدی ارایه گردد.



تحت کنترل

روش اجرایی

عنوان: روش‌های ارزیابی انطباق کالاهای وارداتی

ب- جهت ثبت محصول نهایی (COR): در صورت واجد شرایط بودن متقاضی، علاوه بر ارائه مستندات مندرج در فرم‌های مذکور، فرم درخواست ثبت محصول نهایی و اظهارنامه انطباق کالا در سربرگ کارخانه تولید کننده باید توسط نهاد دولتی متبوع کشور مبدأ تولید تأیید شود و سفارت ایران در کشور مبدأ، آن را (تأییدیه وزارت متولی) صحه‌گذاری نماید و در نهایت اداره سجلات وزارت امور خارجه، مهر سفارت ایران در کشور مورد نظر را تأیید نماید.

پ- بررسی اسناد و مدارک توسط کارشناس مربوطه

ت- اعلام نواقص به متقاضی جهت رفع آن‌ها و تکمیل مدارک (در صورت نیاز)

ث- بازدید از واحد تولیدی به صورت اعزام کارشناس از سازمان (در صورت نیاز)

ج- طرح درخواست متقاضی ثبت کالا در کمیته فنی صدور گواهی‌نامه ثبت کالا و تنظیم صورتجلسه (کاربرگ «کمیته فنی صدور گواهی‌نامه ثبت کالا» به شماره مدرک ۱۷ - ۱۵۲/۲۳۰/ک)

چ- جهت ثبت محصول نهایی (COR): در صورت موافقت کمیته فنی صدور گواهی‌نامه ثبت کالا (محصول نهایی) در استان با درخواست متقاضی، باید کلیه مدارک شماره گذاری شده و به امضاء کارشناس فنی اداره کل مربوطه رسیده و بصورت فایل PDF به همراه پیش نویس گواهی‌نامه ثبت کالا، به دفتر ارزیابی کیفیت کالاهای صادراتی و وارداتی جهت تخصیص شماره ثبت و ابلاغ آن به استان، برای صدور گواهی‌نامه ثبت کالا (COR)، ارسال گردد. دفتر ارزیابی کیفیت کالاهای صادراتی و وارداتی موظف است مستندات ارائه شده را به دقت بررسی و در صورت عدم تطابق با فرآیند صدور، مراتب را به مدیرکل استاندارد استان اعلام نماید و در صورت تطابق با فرآیند صدور، شماره ثبت را به گواهی‌نامه تخصیص دهد. اداره کل باید پس از دریافت شماره ثبت نسبت به صدور «گواهی‌نامه ثبت کالا» اقدام و یک نسخه از آن را جهت ثبت سوابق به دفتر ارزیابی کیفیت کالاهای صادراتی و وارداتی ارسال نماید.

ح- تخصیص شماره به گواهی‌نامه ثبت مواد اولیه، حد واسط و تجهیزات مورد نیاز و مرتبط با واحدهای تولیدی، بر عهده اداره کل مربوط می‌باشد.

خ- پس از بررسی مستندات توسط کارشناس بررسی کننده تقاضا در اداره کل / دفتر ارزیابی کیفیت کالاهای صادراتی و وارداتی (حسب نوع گواهی‌نامه)، با تأیید مدیرکل استاندارد استان / مدیرکل دفتر ارزیابی کیفیت کالاهای صادراتی و وارداتی، گواهی‌نامه صادر می‌گردد.

۳-۵-۶ فرآیند صدور گواهی‌نامه انطباق (COC) برای کالاهای وارداتی دارای گواهی‌نامه ثبت مواد اولیه، حد واسط و تجهیزات مورد نیاز و مرتبط با واحدهای تولیدی، محصول نهایی (COR) و نام و نشان تجاری (نمانام) (COBR)



روش اجرایی

عنوان: روش‌های ارزیابی انطباق کالاهای وارداتی

اداره کل باید برای محموله‌های وارداتی که واردکنندگان آن موفق به دریافت گواهی‌نامه‌های مذکور شده‌اند، ضمن رؤیت تصویر گواهی‌نامه در سامانه صدور مجوزهای صادراتی و وارداتی، با اخذ اسناد خرید و حمل کالا نسبت به صدور گواهی‌نامه انطباق (COC) اقدام نماید.

یادآوری ۱- اداره کل موظف است در طی مدت اعتبار گواهی‌نامه ثبت مواد اولیه، حد واسط و تجهیزات مورد نیاز و مرتبط با واحدهای تولیدی، جهت اعمال نظارت‌های عالیه، بصورت موردی و همزمان، از ۵ تا ۱۵ درصد محموله وارداتی بر اساس ظرفیت اعلام شده توسط وزارت صمت، بر اساس الگوریتم تصادفی که از طریق سامانه صدور مجوزهای صادراتی و وارداتی اعلام می‌گردد، نمونه‌برداری و آزمون به عمل آورند و نتیجه حاصله را در سوابق دارنده گواهی‌نامه‌های مزبور درج نماید.

استثنا: در صورتی که واحد تولیدی دارای پروانه کاربرد علامت استاندارد اجباری/اختباری برای محصول نهایی باشد، اداره کل به تشخیص مدیرکل مجاز به انجام نمونه‌برداری و آزمون محموله همزمان با صدور گواهی‌نامه انطباق می‌باشد.

یادآوری ۲- اداره کل موظف است در طی مدت اعتبار گواهی‌نامه ثبت محصول نهایی (COR) و ثبت نام و نشان تجاری (نمانام) (COBR) جهت اعمال نظارت‌های عالیه، بصورت موردی و همزمان، حداقل یکبار نمونه‌برداری و آزمون بعمل آورد و نتیجه حاصله را در سوابق دارنده گواهی‌نامه‌های مزبور درج و در صورت عدم انطباق مراتب را به دفتر ارزیابی کیفیت کالاهای صادراتی و وارداتی (حسب نوع گواهی‌نامه) جهت بررسی و تصمیم‌گیری منعکس نماید.

یادآوری ۳- در صورت سامانه‌ای شدن، برنامه‌ریزی سیستم به گونه‌ای خواهد بود که اولویت انجام آزمون به ترتیب در آزمایشگاه مورد تأیید در استان، استان‌های مجاور و سپس سایر استان‌ها/پژوهشگاه می‌باشد. توزیع نمونه بین آزمایشگاه‌ها بر اساس امکانات و قابلیت‌های آزمایشگاه، از طریق سامانه COC به صورت سیستمی (تصادفی)، انجام می‌شود.

یادآوری ۴- در صورت عدم وجود آزمایشگاه مورد تأیید جهت آزمون کالاهای وارداتی در کشور، آزمون در آزمایشگاه‌های دارای قابلیت آزمون با حضور نماینده سازمان، قابل انجام می‌باشد.

یادآوری ۵- جهت کنترل کیفیت کالاهایی که امکان آزمون آن‌ها در داخل کشور وجود ندارد، ارایه حداقل یک گواهی‌نامه بازرسی در مبدأ از یک شرکت بازرسی، در طول مدت اعتبار گواهی‌نامه الزامی است.

۳-۶- نحوه تمدید گواهی‌نامه ثبت مواد اولیه، حد واسط و تجهیزات مورد نیاز و مرتبط واحدهای تولیدی،

گواهی‌نامه ثبت محصول نهایی (COR) و گواهی‌نامه ثبت نام و نشان تجاری (نمانام) (COBR)

الف- برای تمدید اعتبار گواهی‌نامه مزبور، متقاضیان باید دو ماه قبل از خاتمه تاریخ اعتبار، درخواست خود را به همراه اصل گواهی‌نامه به اداره کل محل فعالیت واحد تولیدی/ دفتر ارزیابی کیفیت کالاهای صادراتی و وارداتی (حسب نوع گواهی‌نامه) ارسال نمایند.

ب- پس از بررسی مدارک و مستندات، شرایط جدید تولیدکننده و واردکننده کالا، سوابق کیفی کالاهای وارده و طرح و بررسی موضوع در کمیته فنی صدور گواهی‌نامه ثبت کالا، در صورت تأیید استمرار انطباق، نسبت به تمدید گواهی‌نامه با همان شماره و اعتبار دو ساله برای (گواهی‌نامه ثبت مواد اولیه، حد واسط و تجهیزات واحدهای



روش اجرایی

عنوان: روش‌های ارزیابی انطباق کالاهای وارداتی

تولیدی) و اعتبار یکساله برای (گواهی‌نامه محصول نهایی (COR) و گواهی‌نامه ثبت نام و نشان تجاری (نمانام) (COBR)) اقدام می‌گردد.

۶-۳-۷ تذکر، اظهار، تعلیق و ابطال گواهی‌نامه ثبت مواد اولیه، حد واسط و تجهیزات مورد نیاز و مرتبط واحدهای تولیدی، گواهی‌نامه ثبت محصول نهایی (COR) و گواهی‌نامه ثبت نام و نشان تجاری (نمانام) (COBR)

۶-۳-۷-۱ در صورت احراز عدم ایفای تعهدات دارندگان گواهی‌نامه‌های مذکور در واردات کالاهای مطابق با استانداردها/ مقررات فنی/ مشخصات فنی کارخانه‌ای قابل قبول سازمان، بسته به نوع و میزان تخلف نسبت به تذکر، تعلیق و ابطال گواهی‌نامه یاد شده به شرح زیر اقدام می‌گردد:

الف- در صورت مشاهده عدم انطباق کالا با استاندارد در صورت جزئی بودن مورد، تذکر به دارندگان گواهی‌نامه‌های مزبور تعلق خواهد گرفت.

ب- در صورت تکرار عدم انطباق مشاهده شده منجر به تذکر مجدد (۲ تذکر)، اظهار به دارندگان گواهی‌نامه تعلق خواهد گرفت و گواهی‌نامه به مدت ۳ ماه تعلیق می‌گردد.

پ- در صورتی که گواهی‌نامه دو بار تعلیق گردد، منجر به ابطال آن می‌شود.

ت- در صورتی که عدم انطباق کالا با استاندارد، مربوط به موارد عمده و بحرانی باشد، نسبت به ابطال گواهی‌نامه‌های مزبور اقدام می‌گردد.

ث- ابطال گواهی‌نامه‌های موصوف با طرح موضوع، بررسی و اظهار نظر کارشناسی، در کمیته فنی صدور گواهی‌نامه ثبت کالا قابل اعمال است.

ج- در صورت ابطال گواهی‌نامه، نام دارنده آن به مدت ۵ سال در لیست سیاه قرار گرفته و صدور گواهی‌نامه مجدد برای نامبرده در این مدت ممنوع می‌باشد.

چ- در صورت ابطال گواهی‌نامه‌های موصوف، دارنده گواهی‌نامه مکلف به تحویل اصل گواهی‌نامه بلافاصله بعد از ابطال، به اداره کل/دفتر ارزیابی کیفیت کالاهای صادراتی و وارداتی می‌باشد.

۶-۳-۷-۲ اداره کل محل فعالیت واحد تولیدی/دفتر ارزیابی کیفیت کالاهای صادراتی و وارداتی (حسب نوع گواهی‌نامه) در موارد مشروحه زیر مجاز به صدور گواهی‌نامه‌های ثبت مواد اولیه، حد واسط و تجهیزات واحدهای تولیدی، محصول نهایی (COR) و ثبت نام و نشان تجاری (نمانام) (COBR)، نمی‌باشد:

الف- استمرار انطباق کالا با استانداردها/ ضوابط فنی/ مشخصات فنی کارخانه‌ای قابل قبول، توسط کمیته فنی احراز نشده باشد.



تحت کنترل

روش اجرایی

عنوان: روش‌های ارزیابی انطباق کالاهای وارداتی

ت- مواد غذایی که با بسته‌بندی فاسدشدنی/نفوذپذیر/غیر قابل عرضه به مصرف‌کننده حمل و به کشور وارد می‌شوند.
ث- صدور گواهی‌نامه ثبت مواد اولیه، حد واسط و تجهیزات واحدهای تولیدی، ثبت محصول نهایی و ثبت نام و نشان تجاری (نمانام) برای کالاهایی که به لحاظ ایمنی، بهداشت و سلامت عمومی دارای اهمیت باشند (به استثناء ردیف ۶) مقدر نمی‌باشد. واردکنندگان برای کالاهای مندرج در ردیف ۶ فهرست مذکور نیز صرفاً در صورت دارا بودن E-MARK می‌توانند نسبت به ارائه درخواست به اداره کل/ دفتر ارزیابی کیفیت کالاهای صادراتی و وارداتی جهت ثبت کالا/ ثبت نام و نشان تجاری (نمانام)، اقدام نمایند.

یادآوری- برای تایرهای وارداتی، به ازاء حداکثر ۵ مدل سایز، یک گواهی‌نامه ثبت کالا، صادر می‌گردد.

ج- فرآورده‌های سوختی

۴-۶ روش چهارم: روش ارزیابی انطباق کالاهای مورد مصرف در خطوط تولید و پروژه‌های ملی

چنانچه کالای وارداتی اعم از مواد اولیه، حد واسط و لوازم و تجهیزات مورد مصرف در تولید محصول نهایی و یا خطوط تولید، توسط واحدهای تولیدی، دستگاه مسئول طرح‌های عمرانی و تأسیسات زیربنایی و یا شرکت‌های دانش‌بنیان وارد گردد و با ویژگی مندرج در بند ۵-۱۷ مطابقت داشته و در فهرست کالاهای دارای اهمیت از نظر ایمنی، بهداشت و سلامت عمومی (ریسک بالاتر) نباشد، صدور گواهی‌نامه انطباق توسط اداره کل با اخذ مدارک مشروحه زیر امکان پذیر است.

۱-۴-۶ روش ارزیابی انطباق مواد اولیه، حد واسط و لوازم و تجهیزات مورد مصرف در تولید محصول نهایی و

یا خطوط تولید کارخانجات صنعتی کشور

چنانچه محموله‌های وارداتی توسط واحدهای تولیدی دارای مجوز تأسیس، مجوز فعالیت و یا پروانه بهره‌برداری معتبر از مراجع قانونی ذیصلاح، از کالاهای یاد شده در فهرست کالاهای دارای اهمیت از نظر ایمنی، بهداشت و سلامت عمومی (ریسک بالاتر) نباشد، اداره کل می‌تواند با اخذ مدارک زیر نسبت به صدور گواهی‌نامه انطباق برای مواد اولیه، حد واسط و لوازم و تجهیزات مورد مصرف در تولید محصول نهایی و یا خطوط تولید کارخانجات صنعتی کشور اقدام نماید.

الف- مجوز تأسیس، مجوز فعالیت و یا پروانه بهره‌برداری کارخانجات صنعتی که توسط مراجع قانونی ذیصلاح صادر شده باشد.

ب- تأییدیه از مرجع قانونی ذیصلاح صادرکننده مجوز تولید برای کارخانجات صنعتی مبنی بر فعالیت واحد تولیدی و کاربرد کالای وارداتی بعنوان مواد اولیه، حد واسط و لوازم و تجهیزات مورد مصرف در تولید محصول نهایی و یا خطوط تولید با ذکر میزان مجاز واردات بر اساس ظرفیت واقعی تولید

یادآوری- چنانچه امکان برقراری ارتباط الکترونیک با وزارت صمت جهت رویت اطلاعات مرتبط با ثبت سفارش مواد اولیه، حد واسط و لوازم و تجهیزات مورد مصرف در تولید محصول نهایی و یا خطوط تولید و ظرفیت واقعی تولید مهیا باشد، نیاز به دریافت نامه فیزیکی از سازمان مذکور نمی‌باشد.



تحت نظر

روش اجرایی

عنوان: روش‌های ارزیابی انطباق کالاهای وارداتی

پ- تعهدنامه محضری تأیید انطباق کالا با استانداردها/ مقررات فنی و یا مشخصات فنی کارخانه‌ای قابل قبول و پذیرش مسئولیت‌های ناشی از عدم انطباق کالا که به امضاء مدیر عامل یا صاحبان امضاء اسناد تعهدآور و مدیر کنترل کیفیت کارخانه رسیده است. (کاربرگ «تعهدنامه انطباق با استانداردها/ ضوابط فنی/ مشخصات فنی کارخانه‌ای قابل قبول واحدهای تولیدی/ شرکت‌های دانش‌بنیان/ بالاترین مقام دستگاه مرتبط با طرح‌های عمرانی و تأسیسات زیر بنایی») به شماره مدرک ۱۸-۱۵۲/۲۳۰/ک)

ت- اظهاریه تولیدکننده (MD) یا عرضه کننده (SD) در صورت وجود.

یادآوری ۱ - چنانچه کالا در فهرست کالاهای دارای اهمیت از نظر ایمنی و بهداشت و سلامت عمومی (ریسک بالاتر) قرار داشته باشد، صدور گواهی‌نامه انطباق موکول به انجام سایر روش‌های ارزیابی انطباق مشروحه در این روش اجرایی می‌گردد.

یادآوری ۲ - چنانچه واردات کالاهای مورد مصرف در خطوط تولید، توسط بازرگان برای واحدهای تولیدی صورت گیرد، علاوه بر ارایه تعهدنامه محضری تأیید انطباق واحد تولیدکننده، ارایه قرارداد فی مابین، و ارایه تعهد محضری بازرگان الزامی است. (کاربرگ «تعهدنامه انطباق با استانداردها/ ضوابط فنی/ مشخصات فنی کارخانه‌ای قابل قبول (بازرگان)» به شماره مدرک ۱۹-۱۵۲/۲۳۰/ک)

یادآوری ۳- واحدهای تولیدی که صرفاً جهت بسته‌بندی، دارای پروانه کاربرد علامت استاندارد می‌باشند، مجاز به استفاده از تسهیلات مذکور نمی‌باشند.

یادآوری ۴- به جهت حصول اطمینان از کیفیت کالاهای وارداتی مندرج در این روش، اداره کل موظف به انجام نمونه‌برداری همزمان با صدور گواهی‌نامه انطباق، بر اساس الگوریتم تصادفی که از طریق سامانه صدور مجوزهای صادراتی و وارداتی و از سوی اداره کل محل تولیدی اعلام می‌گردد، می‌باشد. الگوریتم مذکور باید ۵ الی ۱۵ درصد محموله وارداتی بر اساس ظرفیت اعلام شده توسط وزارت صمت در هر سال را پوشش دهد.

استثناء: در صورتی که واحد تولیدی دارای پروانه کاربرد علامت استاندارد اجباری/اختیاری برای محصول نهایی باشد، اداره کل به تشخیص مدیرکل مجاز به انجام نمونه‌برداری و آزمون محموله همزمان با صدور گواهی‌نامه انطباق می‌باشد.

یادآوری ۵- در صورت سامانه‌ای شدن، برنامه‌ریزی سیستم به گونه‌ای خواهد بود که اولویت انجام آزمون به ترتیب در آزمایشگاه مورد تأیید در استان، استان‌های مجاور و سپس سایر استان‌ها/پژوهشگاه می‌باشد. توزیع نمونه بین آزمایشگاه‌ها بر اساس امکانات و قابلیت‌های آزمایشگاه، از طریق سامانه COC به صورت سیستمی (تصادفی)، انجام می‌شود.

یادآوری ۶- در صورت عدم وجود آزمایشگاه مورد تأیید جهت آزمون کالاهای وارداتی در کشور، آزمون در آزمایشگاه‌های دارای قابلیت آزمون با حضور نماینده سازمان، قابل انجام می‌باشد.

یادآوری ۷- اداره کل مبدأ ورود محموله، باید اظهارنامه گمرکی را به همراه فهرست اقلام وارداتی و تعهدات (تولیدکننده/بازرگان) به اداره کل محل صدور پروانه کاربرد علامت استاندارد (اجباری/اختیاری) ارسال نماید. اداره کل محل صدور پروانه کاربرد علامت استاندارد (اجباری/اختیاری) در ارزیابی‌های دوره‌ای که مطابق با روش اجرایی صدور، تمدید، تجدید، تعلیق، رفع تعلیق، ابطال و صدور مجدد پروانه کاربرد علامت استاندارد اجباری و اختیاری به شماره مدرک ۱۳۰/۲۲۱/ر انجام می‌دهد، علاوه بر موضوع کنترل کیفیت محصول نهایی، بر صحت استفاده محموله‌هایی که از طریق دریافت تسهیلات این روش وارد می‌گردند، نظارت نموده و در صورت مشاهده هر گونه تخلف، موارد را به اداره کل مبدأ ورود محموله، جهت انجام مراحل قانونی، اعلام می‌نماید.



تحت کنترل

روش اجرایی

عنوان: روش‌های ارزیابی انطباق کالاهای وارداتی

۴-۶-۲ روش ارزیابی انطباق کالاهای وارداتی که در طرح‌های عمرانی و تأسیسات زیربنایی کشور بکار

گرفته می‌شوند

چنانچه محموله جهت استفاده در طرح‌های عمرانی و تأسیسات زیربنایی کشور وارد گردد و از کالاهای یاد شده در فهرست کالاهای دارای اهمیت از نظر ایمنی، بهداشت و سلامت عمومی (ریسک بالاتر) نباشد، اداره کل می‌تواند با اخذ مدارک زیر نسبت به صدور گواهی‌نامه انطباق اقدام نماید.

الف- تعهدنامه بالاترین مقام دستگاه مرتبط مبنی بر تأیید انطباق کالا با استانداردها/ مقررات فنی و یا مشخصات فنی کارخانه‌ای قابل قبول و پذیرش مسئولیت‌های ناشی از عدم انطباق کالا (کاربرگ «تعهدنامه انطباق با استانداردها/ ضوابط فنی/ مشخصات فنی کارخانه‌ای قابل قبول (واحدهای تولیدی/ شرکت‌های دانش‌بنیان/ بالاترین مقام دستگاه مرتبط با طرح‌های عمرانی و تأسیسات زیر بنایی)» به شماره مدرک ۱۸-۱۵۲/۲۳۰/ک)

ب- اظهاریه تولیدکننده (MD) یا عرضه کننده (SD) در صورت وجود.

یادآوری ۱- به جهت راستی‌آزمایی، صیانت از حقوق مصرف‌کنندگان و حصول اطمینان از کیفیت کالاهای وارداتی مندرج در این روش، اداره کل به تشخیص مدیرکل مجاز به انجام نمونه‌برداری و آزمون محموله همزمان با صدور گواهی‌نامه انطباق می‌باشد.

یادآوری ۲- در صورت سامانه‌ای شدن، برنامه‌ریزی سیستم به گونه‌ای خواهد بود که اولویت انجام آزمون به ترتیب در آزمایشگاه مورد تأیید در استان، استان‌های مجاور و سپس سایر استان‌ها/پژوهشگاه می‌باشد. توزیع نمونه بین آزمایشگاه‌ها بر اساس امکانات و قابلیت‌های آزمایشگاه، از طریق سامانه COC به صورت سیستمی (تصادفی)، انجام می‌شود.

یادآوری ۳- در صورت عدم وجود آزمایشگاه مورد تأیید جهت آزمون کالاهای وارداتی در کشور، آزمون در آزمایشگاه‌های دارای قابلیت آزمون با حضور نماینده سازمان، قابل انجام می‌باشد.

۴-۶-۳ روش ارزیابی انطباق کالاهای مورد مصرف در شرکت‌های دانش‌بنیان

به منظور اجرای مفاد بند ۱۲ بسته توسعه صادرات محصولات دانش‌بنیان، چنانچه محموله‌های وارداتی توسط شرکت‌های دانش‌بنیان دارای مجوز از معاونت علمی، فناوری و اقتصاد دانش‌بنیان ریاست جمهوری، از کالاهای یاد شده در فهرست کالاهای دارای اهمیت از نظر ایمنی، بهداشت و سلامت عمومی (ریسک بالاتر) و کالاهای یاد شده در یادآوری ۲ بند ۲ دستورالعمل اعطای نشان دانش‌بنیان (دانش‌نماد) به شماره مدرک ۱۵۰/۲۶۴/د نباشد، اداره کل می‌تواند با اخذ مدارک زیر نسبت به صدور گواهی‌نامه انطباق برای مواد اولیه، حد واسط و لوازم و تجهیزات مورد مصرف در تولید محصول نهایی و یا خطوط تولید برای شرکت‌های دانش‌بنیان تولیدی نوع ۱ و ۲ اقدام نماید.

الف- مجوز شرکت دانش‌بنیان صادر شده توسط معاونت علمی، فناوری و اقتصاد دانش‌بنیان ریاست جمهوری

ب- تأییدیه از معاونت علمی، فناوری و اقتصاد دانش‌بنیان ریاست جمهوری به منظور کاربرد کالای وارداتی به عنوان مواد اولیه، حد واسط و لوازم و تجهیزات مورد مصرف در تولید محصول نهایی و یا خطوط تولید و یا به منظور استفاده از آن در فعالیت‌های مهندسی و پروژه‌های پیمانکاری با ذکر میزان مجاز واردات بر اساس ظرفیت واقعی تولید



روش اجرایی

عنوان: روش‌های ارزیابی انطباق کالاهای وارداتی

پ- تعهد نامه محضری تایید انطباق کالا با استانداردها/ مقررات فنی و یا مشخصات فنی کارخانه‌ای قابل قبول و پذیرش مسئولیت‌های ناشی از عدم انطباق کالا که به امضاء مدیر عامل و مدیر کنترل کیفیت کارخانه رسیده است (کاربرگ «تعهدنامه انطباق با استانداردها/ضوابط فنی/مشخصات فنی کارخانه‌ای قابل قبول واحدهای تولیدی/شرکت‌های دانش‌بنیان/ بالاترین مقام دستگاه مرتبط با طرح‌های عمرانی و تأسیسات زیر بنایی») به شماره مدرک ۱۸-۱۵۲/۲۳۰ (ک)

ت- اظهاریه تولیدکننده (MD) یا عرضه کننده (SD) در صورت وجود

یادآوری ۱- به جهت حصول اطمینان از کیفیت کالاهای وارداتی مندرج در این روش، اداره کل موظف به انجام نمونه‌برداری همزمان با صدور گواهی‌نامه انطباق، بر اساس الگوریتم تصادفی که از طریق سامانه صدور مجوزهای صادراتی و وارداتی و از سوی اداره کل محل تولیدی اعلام می‌گردد، می‌باشد. الگوریتم مذکور باید ۵ الی ۱۵ درصد محموله وارداتی بر اساس ظرفیت اعلام شده توسط معاونت علمی، فناوری و اقتصاد دانش‌بنیان ریاست جمهوری در هر سال را پوشش دهد.

یادآوری ۲- در صورت سامانه‌ای شدن، برنامه‌ریزی سیستم به گونه‌ای خواهد بود که اولویت انجام آزمون به ترتیب در آزمایشگاه مورد تأیید در استان، استان‌های مجاور و سپس سایر استان‌ها/پژوهشگاه می‌باشد. توزیع نمونه بین آزمایشگاه‌ها بر اساس امکانات و قابلیت‌های آزمایشگاه، از طریق سامانه COC به صورت سیستمی (تصادفی)، انجام می‌شود.

یادآوری ۳- در صورت عدم وجود آزمایشگاه مورد تأیید جهت آزمون کالاهای وارداتی در کشور، آزمون در آزمایشگاه‌های دارای قابلیت آزمون یا حضور نماینده سازمان، قابل انجام می‌باشد.

۴-۴-۶ تذکر / اخطار / لغو تسهیلات ارایه شده به واردکننده (واحدهای تولیدی / بازرگانی):

۴-۴-۶-۱ در صورت احراز عدم انطباق در واردات کالاهایی که از تسهیلات این روش استفاده می‌کنند، بسته به نوع عدم انطباق در موارد جزئی، عمده و یا بحرانی، در خصوص دادن تذکر، اخطار و یا لغو تسهیلات، به شرح زیر اقدام می‌گردد:

الف- در صورت مشاهده عدم انطباق کالا در موارد جزئی، تذکر به استفاده‌کنندگان از تسهیلات روش مزبور تعلق خواهد گرفت.

ب- در صورت تکرار عدم انطباق مشاهده شده منجر به ۲ تذکر، اخطار به واردکننده داده شده و به مدت ۳ ماه (و یا ۳ محموله وارداتی آتی، در صورتی که بازه زمانی سه ماهه زمان ورود سه محموله را پوشش ندهد) واردکننده مجاز به استفاده از تسهیلات مذکور نمی‌باشد.

پ- در صورت مشاهده تکرار عدم انطباق منجر به تذکر سوم به واردکننده، مجوز لغو می‌گردد و اجازه استفاده از تسهیلات مذکور از واردکننده سلب می‌گردد.

ت- در صورت مشاهده عدم انطباق در موارد عمده، اخطار به واردکننده داده شده و به مدت ۳ ماه (و یا ۳ محموله وارداتی آتی، در صورتی که بازه زمانی سه ماهه زمان ورود سه محموله را پوشش ندهد)، واردکننده مجاز به استفاده از تسهیلات مذکور نمی‌باشد.



روش اجرایی

عنوان: روش‌های ارزیابی انطباق کالاهای وارداتی

ت- در صورت مشاهده عدم انطباق در موارد عمده، اخطار به واردکننده داده شده و به مدت ۳ ماه (و یا ۳ محموله وارداتی آتی، در صورتی که بازه زمانی سه ماهه زمان ورود سه محموله را پوشش ندهد)، واردکننده مجاز به استفاده از تسهیلات مذکور نمی‌باشد.

ث- در صورت مشاهده تکرار عدم انطباق کالا با استاندارد در موارد عمده (۲ اخطار)، مجوز لغو می‌گردد و اجازه استفاده از تسهیلات مذکور از واردکننده سلب می‌گردد.

ج- در صورتی مشاهده عدم انطباق استاندارد کالا در موارد بحرانی، مجوز لغو می‌گردد و اجازه استفاده از تسهیلات مذکور از واردکننده سلب می‌گردد.

یادآوری- موارد مذکور باید توسط اداره کل محل ورود کالا، به اداره کل استان محل تولیدی، به جهت اعمال نظارت بیشتر بر عملکرد واحد تولیدی، اعلام گردد.

۵-۶ روش پنجم - سایر روش‌های ارزیابی انطباق

۱-۵-۶ روش ارزیابی انطباق قطعات جهت استفاده در تولید خودروها و موتورسیکلت

۱-۵-۶-۱- واردات مواد اولیه (بصورت قطعات منفصله^۱ (SKD-CKD) یا قطعات- جهت استفاده در خط تولید خودرو توسط خودروسازی که فرآیند تطابق تولید (COP) را در خط تولید خودرو مستقر و برای تولیدات خود گواهی تأیید نوع معتبر دریافت نموده‌اند، به شرط تأمین قطعات از شرکت مادر و ارایه تأییدیه شرکت بازرسی فنی مجری فرآیند COP مبنی بر انطباق مشخصات قطعات وارداتی با مشخصات قطعات مندرج در فهرست قطعات مورد استفاده در خط تولید (فهرست BOM^۲ خودرو) امکان‌پذیر است.

یادآوری ۱- واردات قطعات منفصله خودرو (SKD-CKD) جهت تولید خودرو جدید فاقد گواهی‌نامه تأیید نوع، با تأیید دفتر نظارت بر اجرای استاندارد صنایع فلزی به شرط تعهد عدم شماره‌گذاری و عدم فروش خودروی تولیدی تا زمان اخذ گواهی تأیید نوع، امکان‌پذیر است. این تعهد توسط اداره کل از واردکننده در زمان ارزیابی انطباق اخذ می‌گردد. اداره کل مربوطه رأساً نسبت به اخذ تأییدیه دفتر نظارت بر اجرای استاندارد صنایع فلزی اقدام می‌نماید.

یادآوری ۲- استفاده از این روش برای کالاهای وارداتی تایر و تیوب خودرو امکان‌پذیر نمی‌باشد.

یادآوری ۳- مشخصات باتری خودرو یا موتورسیکلت باید در فهرست باتری‌های دارای تأییدیه از سازمان وجود داشته باشد.

یادآوری ۴- در صورت عدم امکان صدور تأییدیه توسط شرکت بازرسی فنی مجری فرآیند COP، امکان استفاده از خدمات احدی از شرکت‌های بازرسی با تأیید دفتر نظارت بر اجرای استاندارد صنایع فلزی وجود دارد.

۲-۱-۵-۶ نحوه صدور گواهی‌نامه انطباق مواد اولیه بصورت قطعات منفصله (CKD-SKD) و یا قطعات

اداره کل باید ضمن بررسی صحت و اعتبار مستندات زیر، نسبت به صدور گواهی‌نامه انطباق اقدام نماید:

^۱ Semi Knocked Down
^۲ Completely Knocked Down
^۳ Bill of Materials



نعت گنفر

روش اجرایی

عنوان: روش‌های ارزیابی انطباق کالاهای وارداتی

- تأییدیه از مرجع قانونی ذیصلاح صادرکننده مجوز تولید مبنی بر فعالیت واحد تولیدی و کاربرد کالای وارداتی به عنوان مواد اولیه، حد واسط خطوط تولید با ذکر میزان مجاز واردات بر اساس ظرفیت واقعی تولید
- اظهاریه تولیدکننده (MD) یا عرضه کننده (SD)
- فرم تکمیل شده تعهد محضری انطباق کالای وارداتی با استانداردهای قابل قبول و پذیرش مسئولیت کلیه عواقب ناشی از عدم انطباق کالا توسط تولیدکننده (کاربرگ «تعهدنامه انطباق مواداولیه/ حدواسط وارداتی با استانداردهای مرتبط توسط خودروسازان و موتورسیکلت‌سازان» به شماره مدرک ۲۰-۱۵۲/۲۳۰/ک)
- تأییدیه شرکت بازرسی مجری فرآیند تطابق تولید (COP) مبنی بر انطباق مشخصات قطعات وارداتی با مشخصات قطعات مندرج در فهرست مورد استفاده در خط تولید (فهرست BOM خودرو)
- یادآوری ۱- چنانچه واردکننده زیرمجموعه واحد تولیدی باشد، علاوه بر مدارک مشروحه در این بند، ارایه قرارداد واردکننده با تولیدکننده یا ارایه نامه رسمی از واحد تولیدی مبنی بر معرفی واردکننده (منضم به تعهد محضری و پذیرش مسئولیت‌های مترتب یا آگهی رسمی) به عنوان شرکت زیرمجموعه الزامی است. در این صورت تولیدکننده باید مسئولیت کلیه عواقب ناشی از عدم انطباق کالا با استانداردهای مربوطه را بپذیرد. (کاربرگ «تعهدنامه انطباق مواداولیه/ حدواسط وارداتی با استانداردهای مرتبط توسط خودروسازان و موتورسیکلت‌سازان» به شماره مدرک ۲۰-۱۵۲/۲۳۰/ک)
- یادآوری ۲- چنانچه واردات قطعات توسط بازرگان برای واحد تولیدی صورت گیرد، ارایه قرارداد فی‌مابین با تولیدکننده الزامی می‌باشد. در این صورت علاوه بر تولیدکننده، بازرگان نیز باید مسئولیت کلیه عواقب ناشی از عدم انطباق کالا با استانداردهای مربوطه را بپذیرد. (کاربرگ «تعهدنامه انطباق با استانداردها/ ضوابط فنی/ مشخصات فنی کارخانه‌ای قابل قبول (بازرگان)» به شماره مدرک ۱۹-۱۵۲/۲۳۰/ک و کاربرگ «تعهدنامه انطباق مواداولیه/ حدواسط وارداتی با استانداردهای مرتبط توسط خودروسازان و موتورسیکلت‌سازان» به شماره مدرک ۲۰-۱۵۲/۲۳۰/ک)
- یادآوری ۳- به جهت حصول اطمینان از کیفیت کالاهای وارداتی مندرج در این روش، اداره کل موظف به انجام نمونه‌برداری همزمان با صدور گواهی‌نامه انطباق، بر اساس الگوریتم تصادفی که از طریق سامانه صدور مجوزهای صادراتی و وارداتی و از سوی اداره کل محل تولیدی اعلام می‌گردد، می‌باشد. الگوریتم مذکور باید ۵ الی ۱۵ درصد محموله وارداتی بر اساس ظرفیت اعلام شده توسط وزارت صمت در هر سال را پوشش دهد.
- یادآوری ۴- در صورت سامانه‌ای شدن، برنامه‌ریزی سیستم به گونه‌ای خواهد بود که اولویت انجام آزمون به ترتیب در آزمایشگاه مورد تأیید در استان، استان‌های مجاور و سپس سایر استان‌ها/پژوهشگاه می‌باشد. توزیع نمونه بین آزمایشگاه‌ها بر اساس امکانات و قابلیت‌های آزمایشگاه، از طریق سامانه COC به صورت سیستمی (تصادفی)، انجام می‌شود.
- یادآوری ۵- در صورت عدم وجود آزمایشگاه مورد تأیید جهت آزمون کالاهای وارداتی در کشور، آزمون در آزمایشگاه‌های دارای قابلیت آزمون با حضور نماینده سازمان، قابل انجام می‌باشد.
- ۶-۵-۲ روش ارزیابی انطباق قطعات یدکی خودروهای وارداتی و تولید داخل جهت ارایه خدمات پس از

فروش



روش اجرایی

عنوان: روش‌های ارزیابی انطباق کالاهای وارداتی

واردات قطعات یدکی توسط خودروسازها و یا نمایندگی‌های مجاز خودروهای وارداتی دارای گواهی صحت‌گذاری تأیید نوع معتبر در صورت برآورده نمودن شرایط زیر امکان‌پذیر می‌باشد.

الف- چنانچه قطعات مربوط به خودرو تولید داخل باشد، ارایه تأییدیه از شرکت بازرسی مجری فرآیند گواهی تطابق تولید (COP) مبنی بر انطباق مشخصات قطعات با مشخصات قطعات مندرج در فهرست قطعات مورد استفاده در تولید خودرو (فهرست BOM خودرو) که توسط آن شرکت صادر شده است، الزامی می‌باشد.

ب- چنانچه قطعات مربوط به خودرو وارداتی باشد، ارایه تأییدیه از شرکت بازرسی مجری فرآیند صحت‌گذاری تأیید نوع خودرو، مبنی بر اینکه قطعات مذکور مربوط به خودرویی است که فرآیند صحت‌گذاری تأیید نوع آن توسط آن شرکت صادر شده است، الزامی می‌باشد.

یادآوری ۱- ارزیابی انطباق قطعات یدکی وارداتی توسط خودروساز به منظور ارایه خدمات پس از فروش به مدت حداکثر ۱۰ سال پس از انقضای گواهی تأیید نوع خودرو تولیدی آن شرکت، از طریق این روش امکان‌پذیر می‌باشد.

یادآوری ۲- ارزیابی انطباق قطعات یدکی مندرج در فهرست «کالاهای دارای اهمیت از نظر ایمنی و بهداشت و سلامت عمومی (ریسک بالاتر)» باید بر اساس سایر روش‌های ارزیابی انطباق انجام گردد.

یادآوری ۳- به جهت راستی‌آزمایی، صیانت از حقوق مصرف‌کنندگان و حصول اطمینان از کیفیت کالاهای وارداتی مندرج در این روش، اداره کل به تشخیص مدیرکل مجاز به انجام نمونه‌برداری و آزمون محموله همزمان با صدور گواهی‌نامه انطباق می‌باشد.

یادآوری ۴- استفاده از این روش برای کالاهای وارداتی تابر و تیوب خودرو امکان‌پذیر نمی‌باشد.

یادآوری ۵- مشخصات باتری خودرو یا موتورسیکلت باید در فهرست باتری‌های دارای تأییدیه از سازمان وجود داشته باشد.

یادآوری ۶- در صورت عدم امکان صدور تأییدیه توسط شرکت بازرسی مجری فرآیند COP، می‌توان از خدمات احدی از شرکت‌های بازرسی، با تأیید دفتر نظارت بر اجرای استاندارد صنایع فلزی اقدام نمود.

۱-۲-۵-۶ نحوه صدور گواهی‌نامه انطباق (COC) برای قطعات یدکی خودروهای وارداتی و تولید داخل

اداره کل با اخذ مدارک مشروحه زیر ضمن بررسی صحت و اعتبار آن‌ها نسبت به صدور گواهی‌نامه انطباق اقدام نماید.

- اسناد خرید و حمل کالا

- اظهاریه تولیدکننده (MD) یا عرضه‌کننده (SD)

- فرم تکمیل شده تعهد محضری انطباق کالای وارداتی با استانداردهای مربوطه و پذیرش مسئولیت کلیه عواقب ناشی

از عدم انطباق کالا توسط تولیدکننده یا نمایندگی مجاز (کاربرگ «تعهدنامه انطباق قطعات یدکی وارداتی با

استانداردهای مرتبط توسط نمایندگی رسمی مجاز خودروساز و موتورسیکلت‌سازهای داخلی یا نمایندگی رسمی مجاز

خودروهای وارداتی» به شماره مدرک ۲۱-۲۳۰/۱۵۲/ک)

- تأییدیه شرکت بازرسی مجری فرآیند تطابق تولید (COP) (خودروهای تولید داخل) / تأییدیه شرکت بازرسی مجری

فرآیند گواهی صحت‌گذاری تأیید نوع (خودروهای وارداتی)



روش اجرایی

عنوان: روش‌های ارزیابی انطباق کالاهای وارداتی

یادآوری ۱- چنانچه واردکننده قطعات یدکی خودروهای تولید داخل زیرمجموعه واحد تولیدی یا نمایندگی مجاز معرفی شده از سوی واحد تولیدی باشد، علاوه بر مدارک مشروحه در این بند، ارایه قرارداد واردکننده با تولیدکننده یا ارایه نامه رسمی از واحد تولیدی مبنی بر معرفی واردکننده (تعهد محضری و پذیرش مسئولیت‌های مترتب یا آگهی رسمی)، بعنوان شرکت زیرمجموعه یا نمایندگی مجاز الزامی است. در این صورت علاوه بر تولیدکننده، واردکننده نیز باید مسئولیت کلیه عواقب ناشی از عدم انطباق کالا با استانداردهای مربوطه را بپذیرد. (کاربرگ «تعهدنامه انطباق قطعات یدکی وارداتی با استانداردهای مرتبط توسط نمایندگی رسمی مجاز خودروساز و موتورسیکلت‌سازهای داخلی یا نمایندگی رسمی مجاز خودروهای وارداتی» به شماره مدرک ۲۱-۱۵۲/۲۳۰/ک)

یادآوری ۲- چنانچه واردات قطعات یدکی توسط بازرگان برای واحد تولیدی یا نمایندگی مجاز صورت گیرد، ارایه قرارداد فی‌مابین با تولیدکننده/نمایندگی مجاز الزامی می‌باشد. در این صورت علاوه بر تولیدکننده/نمایندگی مجاز، بازرگان نیز باید مسئولیت کلیه عواقب ناشی از عدم انطباق کالا با استانداردهای مربوطه را بپذیرد. (کاربرگ «تعهدنامه انطباق با استانداردها/ ضوابط فنی/ مشخصات فنی کارخانه‌ای قابل قبول (بازرگان)» به شماره مدرک ۱۹-۱۵۲/۲۳۰/ک)

یادآوری ۳- به جهت حصول اطمینان از کیفیت کالاهای وارداتی مندرج در این روش، اداره کل موظف به انجام نمونه‌برداری همزمان با صدور گواهی‌نامه انطباق، بر اساس الگوریتم تصادفی که از طریق سامانه صدور مجوزهای صادراتی و وارداتی و از سوی اداره کل محل تولیدی اعلام می‌گردد، می‌باشد. الگوریتم مذکور باید ۵ الی ۱۵ درصد محموله وارداتی بر اساس ظرفیت اعلام شده توسط وزارت صمت در هر سال را پوشش دهد.

یادآوری ۴- در صورت سامانه‌ای شدن، برنامه‌ریزی سیستم به گونه‌ای خواهد بود که اولویت انجام آزمون به ترتیب در آزمایشگاه مورد تأیید در استان، استان‌های مجاور و سپس سایر استان‌ها/پژوهشگاه می‌باشد. توزیع نمونه بین آزمایشگاه‌ها بر اساس امکانات و قابلیت‌های آزمایشگاه، از طریق سامانه COC به صورت سیستمی (تصادفی)، انجام می‌شود.

یادآوری ۵- در صورت عدم وجود آزمایشگاه مورد تأیید جهت آزمون کالاهای وارداتی در کشور، آزمون در آزمایشگاه‌های دارای قابلیت آزمون با حضور نماینده سازمان، قابل انجام می‌باشد.

۳-۵-۶ تذکر / اخطار / لغو تسهیلات ارایه شده در بندهای ۱-۵-۶ و ۲-۵-۶ به واردکننده

۱-۳-۵-۶ در صورت احراز عدم انطباق در واردات کالاهایی که از تسهیلات این روش استفاده می‌کنند، بسته به نوع عدم انطباق در موارد جزئی، عمده و یا بحرانی، در خصوص دادن تذکر، اخطار و یا لغو تسهیلات، به شرح زیر اقدام می‌گردد:

الف- در صورت مشاهده عدم انطباق کالا در موارد جزئی، تذکر به استفاده‌کنندگان از تسهیلات روش مزبور تعلق خواهد گرفت.

ب- در صورت تکرار عدم انطباق مشاهده شده منجر به ۲ تذکر، به واردکننده اخطار داده شده و به مدت ۳ ماه (و یا حداقل ۳ محموله وارداتی آتی، در صورتی که بازه زمانی سه ماهه زمان ورود سه محموله را پوشش ندهد)، واردکننده مجاز به استفاده از این روش ارزیابی نمی‌باشد.

پ- در صورت مشاهده تکرار عدم انطباق منجر به تذکر سوم، اجازه استفاده از تسهیلات مذکور ازسوارکننده سلب می‌گردد.



تحت نظر

روش اجرایی

عنوان: روش‌های ارزیابی انطباق کالاهای وارداتی

ت- در صورت مشاهده عدم انطباق در موارد عمده، اخطار به واردکننده داده شده و به مدت ۳ ماه (و یا حداقل ۳ محموله وارداتی آتی، در صورتی که بازه زمانی سه ماهه زمان ورود سه محموله را پوشش ندهد)، واردکننده مجاز به استفاده از این روش ارزیابی نمی‌باشد.

ث- در صورت مشاهده تکرار عدم انطباق کالا با استاندارد در موارد عمده (۲ اخطار)، اجازه استفاده از تسهیلات مذکور از واردکننده سلب می‌گردد.

ج- در صورت مشاهده عدم انطباق استاندارد کالا در موارد بحرانی، اجازه استفاده از تسهیلات مذکور از واردکننده سلب می‌گردد.

۴-۵-۶ روش ارزیابی انطباق خودروهای دارای گواهی صحه‌گذاری تأیید نوع که بصورت کامل (CBU) وارد می‌شوند

گواهی صحه‌گذاری خودرو وارداتی توسط دفتر ارزیابی کیفیت کالاهای صادراتی و وارداتی بر اساس شیوه نامه «صدور گواهی‌نامه صحه‌گذاری تأیید نوع و گواهی‌نامه انطباق خودروهای وارداتی» صادر می‌گردد.

اداره کل باید بر اساس مندرجات اسناد خرید و اخذ گواهی و گزارش شرکت بازرسی وارداتی مبنی بر بازدید از خودروهای وارداتی در محوطه گمرک و مطابقت مشخصات آنها با مشخصات خودرو دارای گواهی صحه‌گذاری تأیید نوع، در صورت تأیید مشخصات خودروهای وارداتی با مندرجات اسناد خرید و تأیید نوع مربوطه نسبت به صدور گواهی انطباق (COC) اقدام نماید.

یادآوری ۱ - بازرسی فیزیکی خودروهای دارای گواهی صحه‌گذاری تأیید نوع در گمرکات ورودی کشور می‌تواند توسط کارشناسان اداره کل یا شرکت‌های بازرسی انجام شود.

یادآوری ۲ - اداره کل جهت کنترل گواهی‌های بازرسی در مقصد، می‌تواند بصورت تصادفی راساً یا توسط سایر شرکت‌های بازرسی وارداتی نسبت به انجام بازرسی فیزیکی اقدام نماید.

۵-۵-۶ روش ارزیابی انطباق ماشین‌های راهسازی، ساختمانی و معدنی دارای گواهی صحه‌گذاری تأیید نوع که بصورت کامل (CBU) وارد می‌شوند

گواهی صحه‌گذاری ماشین‌های راهسازی، ساختمانی و معدنی وارداتی توسط دفتر ارزیابی کیفیت کالاهای صادراتی و وارداتی صادر می‌گردد.

اداره کل باید بر اساس مندرجات اسناد خرید و اخذ گواهی شرکت بازرسی وارداتی مبنی بر بازدید از ماشین‌های وارداتی و مطابقت مشخصات آنها با مشخصات ماشین‌های دارای گواهی صحه‌گذاری تأیید نوع، در صورت تأیید مشخصات ماشین‌های وارداتی با مندرجات اسناد خرید و تأیید نوع مربوطه، نسبت به صدور گواهی انطباق (COC) اقدام نماید.

یادآوری ۱ - بازرسی فیزیکی ماشین‌های دارای تأیید نوع در گمرکات ورودی کشور می‌تواند توسط کارشناسان اداره کل یا شرکت‌های بازرسی وارداتی انجام شود.



تجهت کنترل

روش اجرایی

عنوان: روش‌های ارزیابی انطباق کالاهای وارداتی

یادآوری ۲ - اداره کل جهت کنترل گواهی‌های بازرسی در مقصد، می‌توانند بصورت تصادفی راساً یا توسط سایر شرکت‌های بازرسی، نسبت به انجام بازرسی فیزیکی اقدام نماید.

یادآوری ۳ - واردکننده می‌تواند قبل از حمل ماشین‌های راه‌سازی، ساختمانی و معدنی، نسبت به اخذ گواهی‌نامه بازرسی در مبدأ (COI) از شرکت‌های بازرسی اقدام و به اداره کل مربوطه ارایه نماید.

۶-۵-۶ ارزیابی انطباق تراکتورهای کشاورزی وارداتی دارای گواهی صحه‌گذاری تایید نوع که بصورت کامل (CBU) وارد می‌شوند

گواهی صحه‌گذاری تراکتورهای کشاورزی وارداتی توسط دفتر ارزیابی کیفیت کالاهای صادراتی و وارداتی صادر می‌گردد. بازرسی فیزیکی تراکتورهای کشاورزی دارای گواهی صحه‌گذاری تایید نوع در گمرکات ورودی کشور توسط کارشناسان اداره کل یا شرکت‌های بازرسی انجام می‌شود و شامل مراحل زیر می‌باشد:

۶-۵-۶-۱ انطباق مدل و مشخصات تراکتور وارداتی با تراکتور دارای تایید نوع بر اساس فهرست تراکتورهای دارای تایید نوع مندرج در پایگاه اطلاع‌رسانی سازمان

۶-۵-۶-۲ بررسی انطباق قطعات دارای شماره E-MARK با شماره E-MARK تایید شده توسط سازمان

یادآوری: در صورتی که شماره E-MARK قطعه‌ای با شماره اعلامی توسط سازمان متفاوت باشد، صاحب کالا باید با ارایه مدارک معتبر و ارایه مستندات به شرکت بازرسی مربوطه و در نهایت، تایید شماره جدید توسط دفتر ارزیابی کیفیت کالاهای صادراتی و وارداتی اقدام نماید.

۶-۵-۶-۳ بررسی انطباق علائم ایمنی تراکتور کشاورزی با استاندارد ملی ایران به شماره ۷۲۵۶

۶-۵-۶-۴ پس از بررسی مراحل فوق، چک لیست مربوطه تکمیل و در صورت انطباق تمامی موارد، گواهی‌نامه بازرسی تراکتور توسط شرکت بازرسی صادر و به اداره کل ارسال می‌گردد.

یادآوری ۱- در صورتی که فرایند بازرسی توسط اداره کل انجام شده باشد، نیازی به صدور گواهی‌نامه بازرسی نمی‌باشد.

یادآوری ۲- کلیه مراحل فوق می‌تواند قبل از حمل محموله، در کشور مبدأ توسط شرکت‌های بازرسی انجام شود و در هنگام ورود محموله به کشور، گواهی‌نامه بازرسی (COI) در مبدأ صادر شده توسط شرکت بازرسی به اداره کل مربوطه (محل گمرک ورودی) ارایه گردد. اداره کل پس از بررسی مدارک و در صورت تایید، نسبت به صدور گواهی‌نامه انطباق (COC) برای محموله اقدام می‌نماید.

۶-۵-۷ روش ارزیابی و صدور گواهی‌نامه انطباق کالاهای وارداتی از طریق پیله‌وری، ملوانی و توسط

تعاونی‌های مرزنشین و کالاهای وارداتی تا سقف ارزش ۲۰۰۰ دلار

کالاهای وارداتی از طریق پیله‌وری، ملوانی و تعاونی‌های مرزنشین به کالاهایی اطلاق می‌شوند که جهت تامین نیاز شخصی و منطقه و در حد مبادلات مرزی، پیله وری و ملوانی وارد کشور شده باشند. اداره کل باید در صورت احراز



روش اجرایی

عنوان: روش‌های ارزیابی انطباق کالاهای وارداتی

شرایط مشروحه زیر برای کالاهای مذکور و سایر کالاهای وارداتی تا سقف ارزش ۲۰۰۰ دلار، نسبت به صدور گواهی‌نامه انطباق اقدام نماید:

الف- ارزش گمرکی کل اقلام مشمول استاندارد اجباری مندرج در اظهارنامه وارداتی، از مبلغ ۲۰۰۰ دلار که به تأیید دایره ارزش گمرک رسیده است بیشتر نباشد.

ب- کالاهای وارداتی، غیر قابل آزمون (کاربرگ «فهرست کالاهای غیر قابل آزمون در داخل کشور» به شماره مدرک ۱۰-۱۵۲/۲۳۰/ک) یا دارای زمان آزمون طولانی بوده و یا حجم و تعداد نمونه و هزینه آزمون آن در مقایسه با حجم و ارزش کالای واردتی، قابل توجه باشد.

صدور گواهی‌نامه انطباق بر اساس فرآیند مشروحه زیر انجام می‌شود:

الف- تشکیل کمیته فنی استانی جهت ارزیابی انطباق کالا

ب- بازرسی عینی کالای وارداتی توسط نمایندگان کمیته فنی ارزیابی انطباق و تهیه گزارش

ج- تنظیم صورتجلسه تأیید کالای مورد بازرسی توسط کمیته فنی

د- با تأیید صورتجلسه مذکور توسط مدیرکل استان و اخذ کارمزد خدماتی مربوطه از واردکننده، نسبت به صدور گواهی‌نامه انطباق اقدام می‌گردد.

یادآوری- این روش ارزیابی انطباق برای اسباب بازی، کالاهای پزشکی، قطعات موتور سیکلت، کالاهای حجمی با ارزش کم (مانند باتری‌های لوازم الکترونیکی، حافظه‌های دیجیتالی کوچک تیغ‌های اصلاح و ...) و همچنین کالاهای دارای اهمیت از نظر ایمنی، بهداشت و سلامت عمومی (ریسک بالاتر)، کاربرد نداشته و کالاهای مذکور باید بر اساس سایر روش‌های مندرج در این روش اجرایی مورد ارزیابی انطباق قرار گیرند.

۶-۵-۸ روش ارزیابی و صدور گواهی انطباق برای قطعات آسانسورهای وارداتی

با عنایت به اهمیت چهار قطعه (پاراشوت، گاورنر، ضربه‌گیر و قفل درب) آسانسورها، صدور گواهی‌نامه انطباق توسط اداره کل، منوط به بررسی مدارک انطباق چهار قطعه مزبور مطابق با شرایط واردات آن به شرح زیر می‌باشد:

- چنانچه محموله وارداتی دارای گواهی‌نامه بازرسی (COI) در مبدأ باشد، صدور گواهی‌نامه انطباق منوط به تأیید چهار قطعه مورد نظر در آسانسورها با استانداردهای قابل قبول در نتایج آزمون ضمیمه گواهی بازرسی است.

- چنانچه محموله وارداتی از طریق روش دوم به کشور وارد شده باشد، صدور گواهی‌نامه انطباق منوط به نمونه‌برداری از چهار قطعه مزبور، ارسال آنها به آزمایشگاه مورد تأیید و اعلام انطباق نتایج آزمون با استانداردهای قابل قبول توسط آزمایشگاه مزبور است.

۶-۵-۹ روش ارزیابی تجهیزات اندازه‌گیری، سنج‌های مادی و مواد مرجع اندازه‌شناسی



تحت کنترل

روش اجرایی

عنوان: روش‌های ارزیابی انطباق کالاهای وارداتی

۶-۵-۹-۱ ارزیابی انطباق تجهیزات اندازه‌گیری، سنج‌های مادی و مواد مرجع وارداتی که در حوزه اندازه‌شناسی قانونی قرار می‌گیرند، منوط به دارا بودن گواهی‌نامه سیستم گواهی‌دهی سازمان بین‌المللی اندازه‌شناسی قانونی (OIML-CS) خواهد بود.

یادآوری ۱- فرایند ارزیابی انطباق تجهیزات و وسایل سنجش مورد استفاده در داد و ستد عمومی صرفاً در صورت دارا بودن گواهی‌نامه معتبر سازمان بین‌المللی اندازه‌شناسی (OIML) امکان‌پذیر می‌باشد.

یادآوری ۲- بر اساس ماده ۳ ضوابط اجرایی و مقررات اوزان و مقیاس‌ها، کلیه وسایل سنجش در داد و ستد عمومی باید دارای علامت اوزان و مقیاس‌ها باشد.

یادآوری ۳- ادارات کل باید برای کلیه ترازوها و باسکول‌های وارداتی ضمن انجام فرآیند ارزیابی انطباق کالاهای مذکور وفق ضوابط و مقررات نسبت به اخذ تعهد از واردکننده مبنی بر ایجاد شرایط پلمپ گذاری پس از ترخیص از گمرک، ظرف مدت ۱۰ روز کاری توسط اداره کل محل ورود محموله اقدام نماید.

۶-۵-۹-۲ ارزیابی انطباق تجهیزات اندازه‌گیری، سنج‌های مادی و مواد مرجع وارداتی که در حوزه اندازه‌شناسی قانونی قرار می‌گیرند و فاقد گواهی‌نامه اندازه‌شناسی قانونی (OIML) می‌باشند با ارایه گزارش آزمون نوعی معتبر صحه‌گذاری شده و انجام سایر آزمون‌های مربوط به کالا به شرح زیر صورت می‌پذیرد:

الف) در صورتی امکان آزمون آن‌ها در داخل کشور وجود داشته باشد و به صورت مستقیم یا به عنوان یک ماژول در داد و ستد عمومی کاربرد نداشته باشند باید، مطابق استاندارد/ استانداردهای مربوطه مورد آزمون قرار گرفته و در صورت قبولی، با ارایه تعهدنامه رسمی (واردکننده و/یا تولیدکننده) مبنی بر عرضه نشدن این تجهیزات به بازار و عدم استفاده از آن‌ها در داد و ستد عمومی و یا به کار بردن آن‌ها در فرآیند تولید و با تشخیص مرکز اندازه‌شناسی، اوزان و مقیاس‌ها یا اداره کل صورت پذیرد.

ب- امکان آزمون نمونه نوعی آن‌ها در داخل کشور وجود نداشته باشد و به صورت مستقیم یا به عنوان یک ماژول در داد و ستد عمومی کاربرد نداشته باشند، با ارایه گواهی‌نامه بازرسی در مبدأ و یا ارایه گزارش آزمون نمونه نوعی معتبر صادر شده مطابق استانداردهای مربوطه توسط آزمایشگاه‌های موجود در فهرست اتحادیه بین‌المللی تأیید صلاحیت آزمایشگاهی (ILAC) و صحه‌گذاری آن توسط مرکز اندازه‌شناسی، اوزان و مقیاس‌ها یا اداره کل و تعهدنامه رسمی (واردکننده/ تولیدکننده) مبنی بر عرضه نشدن این تجهیزات به بازار و عدم استفاده از آن‌ها در داد و ستد عمومی و یا به کار بردن آن‌ها در فرآیند تولید، صورت می‌پذیرد.

۶-۵-۹-۳ به منظور ارزیابی انطباق دستگاه‌های توزین غیرخودکار لازم است تا کلیه آن‌ها مطابق استاندارد/ استانداردهای مورد قبول مورد آزمون اولیه قرار گرفته و در صورت قبولی، ضمن انجام فرآیند ارزیابی انطباق



تحت کنترل

روش اجرایی

عنوان: روش‌های ارزیابی انطباق کالاهای وارداتی

کالاهای مذکور در زمان واردات وفق ضوابط و مقررات نسبت به اخذ تعهد از واردکننده مبنی بر ایجاد شرایط پلمب‌گذاری پس از ترخیص از گمرک، ظرف مدت ۱۰ روز کاری توسط اداره کل محل ورود محموله اقدام گردد.

یادآوری ۱- تجهیزات اندازه‌گیری الکتریکی (که با نیروی برق شهر کار می‌کنند) باید از نظر ایمنی الکتریکی مورد آزمون قرار گیرند.

یادآوری ۲- تجهیزات اندازه‌گیری لیزری باید از نظر ایمنی محصولات لیزری مورد آزمون قرار گیرند.

یادآوری ۳- نشانه‌گذاری‌ها بر روی دستگاه‌ها به زبان فارسی یا انگلیسی یا هر دو برای کلیه دستگاه‌های وارداتی الزامی است.

یادآوری ۴- پلمب‌گذاری تجهیزات وارداتی پس از ترخیص از گمرکات بر اساس مقررات اعلام شده توسط مرکز اندازه‌شناسی، اوزان و مقیاس‌های سازمان انجام گردد.

۶-۵-۱۰ روش ارزیابی کالاهای وارداتی با تأییدیه از سایر دستگاه‌ها

به منظور جلوگیری از موازی کاری، در مورد کالاهایی که در یادداشت‌های توضیحی زیر فصول کتاب مقررات صادرات و واردات، قانون‌گذار اخذ تأییدیه از سایر دستگاه‌های ذیربط مانند وزارت بهداشت، سازمان دامپزشکی و... را الزام نموده است، مجوزهای صادر شده از سوی مراجع نامبرده در صورت دارا بودن شرایط زیر مورد تأیید این سازمان می‌باشد:

الف- با روش‌های مورد نظر سازمان نمونه‌برداری شده باشد.

ب- منضم به نتایج آزمون صادرشده به ترتیب بر اساس استانداردها یا مقررات فنی و یا مشخصات فنی کارخانه‌ای قابل قبول سازمان باشد.

پ- در آزمایشگاه مورد تأیید سازمان آزمون شده باشد.

۶-۵-۱۱ روش ارزیابی و صدور گواهی انطباق بر اساس رأی کمیته فنی استانی

موارد زیر در کمیته فنی استانی طرح و تصمیم‌گیری خواهد شد:

الف- دارای نقص جزئی در نشانه‌گذاری باشد.

ب- دارای تنوع زیاد در سایز و مدل بوده و به لحاظ کمی به‌گونه‌ای باشد که نمونه‌برداری از آن‌ها میسر نباشد.

پ- کالاهای فسادپذیر که امکان نگهداری آن‌ها تا حصول نتیجه آزمون در انبار گمرک مقدور نباشد.

ت- به صورت نمونه و به تعداد خیلی کم برای بررسی امکان تولید در داخل کشور (مهندسی معکوس)، یا بررسی در پژوهشگاه‌ها و یا مراکز علمی و یا بازاریابی وارد شده باشد و ماهیت تجاری نداشته باشد.

ث- به تعداد کم و محدود وارد شده و یا به منظور به‌کارگیری در جایی که مشخصات فنی آن نمونه کالا مد نظر بوده است، وارد شده باشد.

ج- گواهی‌نامه بازرسی (COI) صادره برای آن محموله از سوی شرکت بازرسی، مطابق با مقررات و ضوابط تعیین شده، نباشد. (دارای ایرادات جزئی غیر مؤثر بر کیفیت، ایمنی و سلامت عمومی کالا از قبیل اشکالات تایپی و نگارشی باشد).

چ- واردکننده با توجه به ویژگی کالای وارداتی خود با ارایه تعهدات لازم، تقاضای انتقال آن را به انبار خصوصی خود داشته باشد.



روش اجرایی

عنوان: روش‌های ارزیابی انطباق کالاهای وارداتی

ح- تصمیم‌گیری در خصوص اظهارنامه‌های وارداتی مشمول استاندارد اجباری با تعداد محدود و ارزش زیر ۲۰۰۰ دلار

خ- به عنوان ماده مرجع برای کارهای تحقیقاتی وارد شده باشد.

یادآوری ۱- این بند شامل کالاهای مندرج در فهرست دارای اهمیت از نظر ایمنی، بهداشت و سلامت عمومی نمی‌باشد.

۶-۵-۱۱-۱ ترکیب اعضای کمیته استانی به شرح زیر است:

الف- مدیرکل و در غیاب وی، معاون ارزیابی انطباق و یا معاون مرتبط با حوزه ارزیابی کیفیت کالاهای صادراتی و وارداتی (رییس کمیته)

ب- رییس اداره ارزیابی کیفیت کالاهای صادراتی و وارداتی و یا نماینده وی (دبیر کمیته)

یادآوری - در اداره کلی که فاقد اداره ارزیابی کیفیت کالاهای صادراتی و وارداتی می‌باشند، کارشناس صادرات و واردات ادارات کل جایگزین گردد.

پ- رییس اداره امور آزمایشگاه

ت- رییس اداره نظارت بر اجرای استاندارد

ث- کارشناس / کارشناسان فنی ذیربط استان یا کارشناس حقیقی استاندارد

ج- مسئول حراست استان

چ- رییس اداره یا کارشناس امور حقوقی

ح- رییس گروه پژوهشی پژوهشگاه استاندارد

یادآوری- جلسات کمیته استانی با حضور رییس، دبیر و حداقل ۳ نفر دیگر از اعضا رسمیت یافته و تصمیمات نیز با رأی اکثریت اعضای دارای حق رای حاضر در جلسه به تأیید می‌رسد.

۶-۶ کارمزد کلیه خدمات ارائه شده مطابق این روش اجرایی بر اساس آیین‌نامه اجرایی تعیین، طبقه‌بندی و محاسبه کارمزد خدماتی سازمان (آخرین ویرایش) اخذ می‌گردد.

۶-۷ اعتبار گواهی‌نامه انطباق (COC) برای کلیه کالاها به استثناء محموله‌های غذایی از زمان صدور، به مدت ۳ ماه می‌باشد و با تشخیص مدیرکل استان و مجوز مدیرکل دفتر ارزیابی کیفیت کالاهای صادراتی و وارداتی، سه مرتبه و هر مرتبه به مدت یکماه قابل تمدید می‌باشد.

۶-۸ اعتبار گواهی‌نامه انطباق (COC) برای محموله‌های غذایی و محصولات کشاورزی از زمان صدور، به مدت یک ماه می‌باشد و در صورت حفظ کیفیت، با تشخیص مدیرکل استان و مجوز مدیرکل دفتر ارزیابی کیفیت کالاهای صادراتی و وارداتی، سه مرتبه و هر مرتبه به مدت یکماه قابل تمدید می‌باشد.

۶-۹ در کلیه روش‌های ارزیابی انطباق کالاهای وارداتی، نمونه‌برداری از محموله باید مطابق با استاندارد مربوطه و یا دستورالعمل نمونه‌برداری به شماره مدرک ۴۲/۲۰۴/د انجام پذیرد.



روش اجرایی

عنوان: روش‌های ارزیابی انطباق کالاهای وارداتی

۶-۱۰ در کلیه روش‌های ارزیابی انطباق کالاهای وارداتی، نمونه‌برداری باید توسط کارشناسان حرفه‌ای و مورد تأیید سازمان انجام پذیرد.

۷- مستندات مرتبط

- ۱-۷ دستورالعمل "چگونگی ارزیابی، تأیید صلاحیت و نظارت بر شرکتهای بازرسی کالا" به شماره مدرک ۱۵۲/۲۲۷/د و شماره تجدید نظر ۱ به تاریخ ۱۳۹۴/۱۲/۰۵ (آخرین ویرایش معتبر)
- ۲-۷ استانداردهای مرتبط با سری ایزو ۱۷۰۰۰
- ۳-۷ دستورالعمل رسیدگی به اعتراضات و اختلافات و گزارش‌های واصله در خصوص شرکتهای بازرسی کالای تأیید صلاحیت شده به شماره مدرک ۱۵۲/۲۳۵/د
- ۴-۷ دستورالعمل رسیدگی به اعتراضات مرتبط با کالاهای صادراتی و وارداتی به شماره مدرک ۱۵۲/۲۳۸/د
- ۵-۷ شیوه‌نامه صدور گواهی‌نامه صحت‌گذاری تأیید نوع خودروهای وارداتی
- ۶-۷ دستورالعمل اعطای نشان دانش‌بنیان (دانش نماد)
- ۷-۷ دستورالعمل نمونه‌برداری به شماره مدرک ۴۲/۲۰۴/د
- ۸-۷ روش اجرایی صدور، تمدید، تجدید، تعلیق، رفع تعلیق، ابطال و صدور مجدد پروانه کاربرد علامت استاندارد اجباری و اختیاری به شماره مدرک ۱۳۰/۲۲۱/ر

۸- بایگانی سوابق

کلیه مدارک مربوط به این روش اجرایی در دفتر ارزیابی کیفیت کالاهای صادراتی و وارداتی و همچنین ادارات کل استاندارد استان‌ها بایگانی می‌شود.

۹- گیرندگان مدرک

ریاست سازمان، واحدهای ستادی، پژوهشگاه استاندارد، ادارات کل استاندارد استان‌ها

۱۰- پیوست‌ها

- ۱-۱۰ پیوست شماره ۱: کاربرد «فهرست استانداردهای قابل قبول» به شماره مدرک ۱-۱۵۲/۲۳۰/ک
- ۲-۱۰ پیوست شماره ۲: کاربرد «کمیته پذیرش/عدم پذیرش استانداردهای سایر کشورها/منطقه‌ای/انجمنی/کارخانه‌ای» به شماره مدرک ۲-۱۵۲/۲۳۰/ک



تحت نظر

روش اجرایی

عنوان: روش‌های ارزیابی انطباق کالاهای وارداتی

- ۳-۱۰ پیوست شماره ۳: کاربرد «کمیته پذیرش/عدم پذیرش مشخصات فنی کارخانه‌ای» به شماره مدرک ۳-۳۰-۲۳۰/ک/۱۵۲/
- ۴-۱۰ پیوست شماره ۴: کاربرد «فهرست کالاهای وارداتی مشمول مقررات فنی» به شماره مدرک ۴-۴-۱۵۲/۲۳۰/ک
- ۵-۱۰ پیوست شماره ۵: کاربرد «فهرست کالاهای دارای اهمیت از نظر ایمنی، بهداشت و سلامت عمومی (ریسک بالاتر)» به شماره مدرک ۵-۵-۱۵۲/۲۳۰/ک
- ۶-۱۰ پیوست شماره ۶: کاربرد «ظهاریه انطباق تولید کننده (MD) یا عرضه کننده (SD)» به شماره مدرک ۶-۶-۱۵۲/۲۳۰/ک
- ۷-۱۰ پیوست شماره ۷: کاربرد «گواهی‌نامه بازرسی (COI)» به شماره مدرک ۷-۷-۱۵۲/۲۳۰/ک
- ۸-۱۰ پیوست شماره ۸: کاربرد «گواهی‌نامه ثبت کالا» به شماره مدرک ۸-۸-۱۵۲/۲۳۰/ک
- ۹-۱۰ پیوست شماره ۹: کاربرد «گواهی‌نامه ثبت نام و نشان تجاری (نمانام)» به شماره مدرک ۹-۹-۱۵۲/۲۳۰/ک
- ۱۰-۱۰ پیوست شماره ۱۰: کاربرد «فهرست کالاهای غیر قابل آزمون در داخل کشور» به شماره مدرک ۱۰-۱۰-۱۵۲/۲۳۰/ک
- ۱۱-۱۰ پیوست شماره ۱۱: کاربرد «تعهدنامه عدم مصرف و مرجوع یا معدوم نمودن کالا» به شماره مدرک ۱۱-۱۱-۱۵۲/۲۳۰/ک
- ۱۲-۱۰ پیوست شماره ۱۲: کاربرد «فرم تقاضای حذف بازرسی در مبدأ» به شماره مدرک ۱۲-۱۲-۱۵۲/۲۳۰/ک
- ۱۳-۱۰ پیوست شماره ۱۳: کاربرد «گواهی‌نامه ثبت مواد اولیه/حدواسط و اجزا و قطعات ماشین آلات خط تولید وارداتی» به شماره مدرک ۱۳-۱۳-۱۵۲/۲۳۰/ک
- ۱۴-۱۰ پیوست شماره ۱۴: کاربرد «تأیید مجوز فعالیت در استان» به شماره مدرک ۱۴-۱۴-۱۵۲/۲۳۰/ک
- ۱۵-۱۰ پیوست شماره ۱۵: کاربرد «فرم‌های مورد نیاز جهت ثبت کالای نهایی (COR)» به شماره مدرک ۱۵-۱۵-۱۵۲/۲۳۰/ک
- ۱۶-۱۰ پیوست شماره ۱۶: کاربرد «فرم تعهد جهت ثبت نام و نشان تجاری (نمانام) (COBR)» به شماره مدرک ۱۶-۱۶-۱۵۲/۲۳۰/ک
- ۱۷-۱۰ پیوست شماره ۱۷: کاربرد «کمیته فنی صدور گواهی‌نامه ثبت کالا» به شماره مدرک ۱۷-۱۷-۱۵۲/۲۳۰/ک
- ۱۸-۱۰ پیوست شماره ۱۸: کاربرد «تعهدنامه انطباق با استانداردها/ ضوابط فنی/ مشخصات فنی کارخانه‌ای قابل قبول {واحدهای تولیدی/شرکت‌های دانش‌بنیان/ بالاترین مقام دستگاه مرتبط با طرح‌های عمرانی و تأسیسات زیر بنایی}» به شماره مدرک ۱۸-۱۸-۱۵۲/۲۳۰/ک



تحت نظر

روش اجرایی

عنوان: روش‌های ارزیابی انطباق کالاهای وارداتی

۱۹-۱۰ پیوست شماره ۱۹: کاربرد «تعهدنامه انطباق با استانداردها/ ضوابط فنی/ مشخصات فنی کارخانه‌ای قابل قبول (بازرگان)» به شماره مدرک ۱۹-۱۵۲/۲۳۰-ک

۱۰-۲۰ پیوست شماره ۲۰: کاربرد «تعهدنامه انطباق مواد اولیه/ حدواسط وارداتی با استانداردهای قابل قبول توسط خودروسازان و موتور سیکلت سازان» به شماره مدرک ۲۰-۱۵۲/۲۳۰-ک

۱۰-۲۱ پیوست شماره ۲۱: کاربرد «تعهدنامه انطباق قطعات یدکی وارداتی با استانداردهای قابل قبول توسط نمایندگی رسمی مجاز خودروساز و موتورسیکلت سازهای داخلی یا نمایندگی رسمی مجاز خودروهای وارداتی» به شماره مدرک ۲۱-۱۵۲/۲۳۰-ک

۱۱- مدارک منسوخ شده

با تأیید این مدرک روش اجرایی ۳۱/۲۳۰/ر تجدید نظر سوم مورخ ۹۲/۰۹/۲۵ منسوخ و این مدرک با شماره ۱۵۲/۲۳۰/ر جایگزین آن می‌شود.

«این روش اجرایی در چهارصد و پنجاهمین کمیته تخصصی مورخ ۱۴۰۱/۱۱/۲۵ مورد تصویب قرار گرفت.»



تحت کنترل

عنوان: روش‌های ارزیابی انطباق کالاهای وارداتی

نام و نام خانوادگی	تهیه کننده	بررسی کننده	تصویب کننده	تأیید کننده
۱. سید سعید شریفی ۲. الهام کریمی ۳. جمیله کندلی ۴. نزهت منتظری ۵. احمد منصوری ۶. گلناز موسوی ۷. عظمت حسین پور ۸. امیرحسین دربهشتی ۹. ندا درستکار ۱۰. فرزانه فراهانی ۱۱. محمد حسن نوروزی ۱۲. سید محسن یزدان پناه ۱۳. مهدیه پوزباشی	۱. فرحناز قلاسی مود ۲. زهرا پیراوی ونک ۳. علی اصغر شهبازی ۴. محمد سجاد گازر ۵. فریده رحیم پور ۶. محمد آبینی ۷. امیر شاهین ۸. احسان شکوری ۹. علی رعیت پناه ۱۰. بابک رستمیان ۱۱. لیلا نصیری ۱۲. باقر احسانی گرگری ۱۳. عبدالغفار حقیقی مقدم ۱۴. محمدرضا شقارودی ۱۵. فرشاد خوشنویسان ۱۶. محبوبه سلگی	۱. ماشاءالله درستکار ۲. احسان ساده ۳. پرویز درویش ۴. محمدرضا درگاهی ۵. مجید آقابابانی ۶. علی اصغر صباغ الوئی ۷. سید محمود هاشمی ۸. صادق محبی ۹. حسن خانه زر ۱۰. سید ابراهیم ابراهیمی ۱۱. محمد حسین طاهری	۱. معاون دفتر ارزیابی کیفیت کالاهای صادراتی و وارداتی ۲. سرپرست معاونت دفتر ارزیابی کیفیت کالاهای صادراتی و وارداتی ۳. رئیس گروه برنامه ریزی و تدوین مقررات صادرات کالا و اجرای تفاهم نامه‌ها ۴. رئیس گروه برنامه ریزی و تدوین مقررات واردات کالا و اجرای تفاهم نامه‌ها ۵. رئیس گروه ارزیابی کیفیت کالاهای وارداتی ۶. رئیس گروه ارزیابی کیفیت کالاهای صادراتی ۷. کارشناس دفتر ارزیابی کیفیت کالاهای صادراتی و وارداتی ۸. کارشناس دفتر ارزیابی کیفیت کالاهای صادراتی و وارداتی ۹. کارشناس دفتر ارزیابی کیفیت کالاهای صادراتی و وارداتی ۱۰. کارشناس دفتر ارزیابی کیفیت کالاهای صادراتی و وارداتی ۱۱. کارشناس دفتر ارزیابی کیفیت کالاهای صادراتی و وارداتی ۱۲. کارشناس دفتر ارزیابی کیفیت کالاهای صادراتی و وارداتی ۱۳. کارشناس دفتر ارزیابی کیفیت کالاهای صادراتی و وارداتی ۱۴. کارشناس دفتر ارزیابی کیفیت کالاهای صادراتی و وارداتی ۱۵. کارشناس دفتر ارزیابی کیفیت کالاهای صادراتی و وارداتی ۱۶. کارشناس اداره کل استاندارد استان البرز	۱. معاون توسعه مدیریت، امور حقوقی و مجلس ۲. معاون ارزیابی کیفیت ۳. معاون تدوین و ترویج استاندارد ۴. سرپرست معاونت نظارت بر اجرای استاندارد ۵. مشاور و مدیرکل دفتر بازرسی، پاسخگویی به شکایات و ارزیابی عملکرد ۶. سرپرست پژوهشگاه استاندارد ۷. رئیس مرکز ملی تأیید صلاحیت ایران ۸. مدیرکل دفتر حوزه ریاست، هماهنگی امور استان‌ها و دبیرخانه شورای عالی استاندارد ۹. رئیس مرکز اندازه‌شناسی، اوزان و مقیاس‌ها ۱۰. مدیرکل امور حقوقی و مجلس ۱۱. مدیرکل استاندارد استان البرز
سمت	۱. معاون دفتر ارزیابی کیفیت کالاهای صادراتی و وارداتی ۲. سرپرست معاونت دفتر ارزیابی کیفیت کالاهای صادراتی و وارداتی ۳. رئیس گروه برنامه ریزی و تدوین مقررات صادرات کالا و اجرای تفاهم نامه‌ها ۴. رئیس گروه برنامه ریزی و تدوین مقررات واردات کالا و اجرای تفاهم نامه‌ها ۵. رئیس گروه ارزیابی کیفیت کالاهای وارداتی ۶. رئیس گروه ارزیابی کیفیت کالاهای صادراتی ۷. کارشناس دفتر ارزیابی کیفیت کالاهای صادراتی و وارداتی ۸. کارشناس دفتر ارزیابی کیفیت کالاهای صادراتی و وارداتی ۹. کارشناس دفتر ارزیابی کیفیت کالاهای صادراتی و وارداتی ۱۰. کارشناس دفتر ارزیابی کیفیت کالاهای صادراتی و وارداتی ۱۱. کارشناس دفتر ارزیابی کیفیت کالاهای صادراتی و وارداتی ۱۲. کارشناس دفتر ارزیابی کیفیت کالاهای صادراتی و وارداتی ۱۳. کارشناس دفتر ارزیابی کیفیت کالاهای صادراتی و وارداتی ۱۴. کارشناس دفتر ارزیابی کیفیت کالاهای صادراتی و وارداتی ۱۵. کارشناس دفتر ارزیابی کیفیت کالاهای صادراتی و وارداتی ۱۶. کارشناس اداره کل استاندارد استان البرز	۱. مدیرکل دفتر مطالعات تطبیقی و مشارکت در تدوین استانداردهای بین‌المللی ۲. مدیرکل دفتر نظارت بر استاندارد صنایع غذایی، آرایشی، بهداشتی و حلال ۳. سرپرست دفتر ارزیابی کیفیت کالاهای صادراتی و وارداتی ۴. سرپرست دفتر نظارت بر اجرای استاندارد انرژی و محیط زیست ۵. معاون برنامه ریزی و بودجه (دفتر برنامه ریزی، نوسازی و تحول اداری) ۶. معاون دفتر حوزه ریاست، هماهنگی امور استانها و دبیرخانه شورای عالی استاندارد ۷. مشاور معاونت ارزیابی کیفیت ۸. مشاور مرکز ملی تأیید صلاحیت ایران ۹. رئیس اداره دفتر حقوقی و امور مجلس ۱۰. رئیس گروه تحول اداری و نظام پیشنهادات ۱۱. رئیس گروه هماهنگی امور استانداردهای بین‌المللی کدکس غذایی ۱۲. کارشناس مسئول آزمایشگاه شونده پژوهشگاه استاندارد ۱۳. کارشناس حوزه امور استانها (دفتر حوزه ریاست، هماهنگی امور استانها و دبیرخانه شورای عالی استاندارد) ۱۴. کارشناس مرکز اندازه‌شناسی، اوزان و مقیاسها ۱۵. کارشناس دفتر بازرسی، پاسخگویی به شکایات و ارزیابی عملکرد ۱۶. کارشناس اداره کل استاندارد استان البرز	۱. معاون توسعه مدیریت، امور حقوقی و مجلس ۲. معاون ارزیابی کیفیت ۳. معاون تدوین و ترویج استاندارد ۴. سرپرست معاونت نظارت بر اجرای استاندارد ۵. مشاور و مدیرکل دفتر بازرسی، پاسخگویی به شکایات و ارزیابی عملکرد ۶. سرپرست پژوهشگاه استاندارد ۷. رئیس مرکز ملی تأیید صلاحیت ایران ۸. مدیرکل دفتر حوزه ریاست، هماهنگی امور استان‌ها و دبیرخانه شورای عالی استاندارد ۹. رئیس مرکز اندازه‌شناسی، اوزان و مقیاس‌ها ۱۰. مدیرکل امور حقوقی و مجلس ۱۱. مدیرکل استاندارد استان البرز	

و.ا.ا.ا



نعت گفتار

عنوان: روش‌های ارزیابی انطباق کالاهای وارداتی

تایید کننده	تصویب کننده	بررسی کننده	تهیه کننده	امضا
	۱.	۱.	۱.	
	۲.	۲.	۲.	
	۳.	۳.	۳.	
	۴.	۴.	۴.	
	۵.	۵.	۵.	
	۶.	۶.	۶.	
	۷.	۷.	۷.	
	۸.	۸.	۸.	
	۹.	۹.	۹.	
	۱۰.	۱۰.	۱۰.	
	۱۱.	۱۱.	۱۱.	
	۱۲.	۱۲.	۱۲.	
	۱۳.	۱۳.	۱۳.	
	۱۴.	۱۴.	۱۴.	
	۱۵.	۱۵.	۱۵.	
	۱۶.	۱۶.	۱۶.	



تحت نظر

پیوست ۱

کاربرگ

فهرست استانداردهای قابل قبول



کاربری

عنوان: فهرست استانداردهای قابل قبول

ردیف	نوع استاندارد	علامت اختصاری استانداردهای مورد قبول
۱	استانداردهای ملی ایران	(ISIRI, INSO)
۲	استانداردهای بین‌المللی ۱- استانداردهای سازمان بین‌المللی استانداردسازی ۲- استانداردهای اتحادیه بین‌المللی مخابرات ۳- استانداردهای کمیسیون بین‌المللی الکتروتکنیکال ۴- استانداردهای سازمان بین‌المللی اندازه‌شناسی قانونی ۵- استانداردهای کدکس (در زمینه صنایع غذایی)	(ISO) (ITU) (IEC) (OIML) (CODEX)
۳	استانداردهای کشورهای عضو اتحادیه اروپا با پسوند استاندارد کشورهای اروپایی (EN)	مانند: BSEN, DINEN
۴	استانداردهای انجمن صنایع آب میوه و نکتارها، اتحادیه اروپا	AIJN
۵	استانداردهای کشورهای اروپایی	انگلیس (BSI)، آلمان (DIN)، فرانسه (AFNOR) ایتالیا (UNI)، هلند (NEN)، اسپانیا (AENOR) پرتغال (IPQ)، بلژیک (NBN)، اتریش (ASI) دانمارک (DS)، لوکزامبورگ (ILNAS)، فنلاند (SFS)، سوئد (SIS)، ایرلند (NSAI)، یونان (ELOT)، چک (UNMZ)
۶	استانداردهای کشورهای امریکای شمالی	ASTM, ANSI, ASME, UL, API, AGI, NFPA, ASHRAE, AWS, ASA, ASSE, DOD, EIA, EPA, GPA, IEEE, ISA, CGSB, CSA, IESNA, NEMA, ICEA, AATCC, ABMA, ARI, PPI, SAE, DOT, FMVSS, CMVSS, ...
۷	استانداردهای ملی کشور ژاپن	JIS, JASO



کاربری

عنوان: فهرست استانداردهای قابل قبول

ردیف	نوع استاندارد	علامت اختصاری استانداردهای مورد قبول
۸	استانداردهای ملی کشور کره جنوبی	KS
۹	استانداردهای ملی کشور استرالیا	AS
۱۰	استانداردهای ملی کشور چین که مرجع تدوین آنها از استانداردهای ردیف ۱ الی ۸ این جدول باشند	بعضی از استانداردهای GB
۱۱	استانداردهای کارخانه‌های خودروسازانی که موفق به دریافت گواهی‌نامه تأییدیه ۸۵ گانه استاندارد، از سازمان ملی استاندارد ایران برای خودرو تولیدی خود شده اند.	طبق اظهار و تأیید استاندارد مربوطه از سوی کارخانه سازنده
۱۲	سایر استانداردهایی که بصورت موردی به تأیید سازمان رسیده است	<p>۱- استانداردهای کشور روسیه (GOST) به شماره‌های زیر در خصوص تیر آهن، میلگرد و ناودانی:</p> <p>الف- استاندارد GOST ۲۶۰۲۰ در خصوص تیرآهن بال نیم پهن موازی گرد، برای سایزهای ۱۶، ۱۴ و ۱۸</p> <p>ب- استاندارد GOST ۸۲۳۹ در خصوص تیر آهن بال نیم پهن شیبدار گرد، برای سایز ۲۰</p> <p>پ- استاندارد GOST ۵۷۸۱ در خصوص میلگرد گریدهای A-I و A-II و A-III</p> <p>ت- استاندارد GOST ۸۲۴۰ در خصوص ناودانی گرو نوردیده سبک</p> <p>ث- استاندارد GOST ۸۵۰۹ در خصوص نبشی‌های فولادی بال مساوی</p> <p>ج- استاندارد GOST ۸۵۱۰ در خصوص نبشی‌های فولادی بال نامساوی</p> <p>۲- استانداردهای کشور چین (GB) به شماره‌های زیر در خصوص تیر آهن، میلگرد و ناودانی:</p> <p>الف- استاندارد GB ۷۰۶-۸۸ و GB ۷۰۰-۸۸ در خصوص تیر آهن بال نیم پهن شیبدار با گریدهای Q۲۳۵D و Q۲۷۵</p> <p>ب (استاندارد GB ۱۴۹۹ در خصوص میلگرد</p> <p>پ (استاندارد GB ۷۰۷-۸۸ در خصوص ناودانی</p>

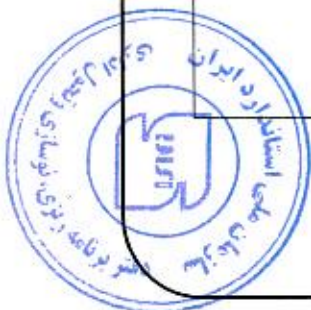

پیوست شماره ۲

کاربرگ

کمیته پذیرش / عدم پذیرش استانداردهای ملی سایر

کشورها / منطقه‌ای / انجمنی / کارخانه‌ای



نقدت گفتار

کاربری

عنوان: کمیته پذیرش/عدم پذیرش استاندارد سایر کشورها/منطقه‌ای/انجمنی/کارخانه‌ای

پذیرش/عدم پذیرش استانداردهای سایر کشورها/منطقه‌ای/انجمنی/کارخانه‌ای

پذیرش استانداردهای سایر کشورها/منطقه‌ای/انجمنی/کارخانه‌ای پس از درخواست از سوی اداره کل/واردکننده، در کمیته پذیرش/عدم پذیرش استانداردهای سایر کشورها/منطقه‌ای/انجمنی/کارخانه‌ای، متشکل از مراکز و دفاتر تخصصی مورد بررسی قرار می‌گیرد. متن کامل استاندارد اظهار شده به دبیرخانه کمیته اعلام می‌گردد. دبیر کمیته موظف است ضمن ارسال نسخه استاندارد اظهار شده به همراه دعوتنامه به اعضاء کمیته، نسبت به تشکیل جلسه حداقل یک هفته پس از اعلام، اقدام نماید. در جلسه مندرجات فنی استاندارد، توسط اعضاء مورد بحث و بررسی قرار گرفته و پس از تأیید اعضاء کمیته مبنی بر کافی به مقصود بودن استاندارد/استانداردها از جهت ایمنی، عملکرد و کیفیت کالا، برای ارزیابی انطباق محموله وارداتی، مورد استناد قرار می‌گیرد. بدیهی است جهت حصول اطمینان از انطباق محموله وارداتی با استاندارد ملی قابل قبول مورد تأیید کمیته مذکور، باید با یکی از روش‌های مندرج در این روش اجرایی مورد ارزیابی قرار گیرد.

دبیرخانه کمیته مذکور مستقر در دفتر مطالعات تطبیقی و مشارکت در تدوین استانداردهای بین‌المللی و مدیرکل دفتر مذکور به عنوان رئیس کمیته و معاون دفتر فوق به عنوان دبیر کمیته (بدون حق رای) می‌باشند.

یادآوری ۱: جلسه با حضور حداقل دو سوم اعضاء رسمیت می‌یابد.

یادآوری ۱- پذیرش استاندارد ملی سایر کشورها در قالب تفاهم نامه، در حوزه اختیارات این کمیته می‌باشد.

یادآوری ۲- استانداردهایی که در حال حاضر در پایگاه اطلاع‌رسانی سازمان به عنوان استانداردهای قابل قبول درج گردیده‌اند، مورد استناد می‌باشند و کمیته مذکور صرفاً در خصوص بررسی درخواست‌های جدید، برگزار می‌گردد.



تحت نظر

کاربرگ

شماره تجدیدنظر: ۴

تاریخ تجدیدنظر: ۱۴۰۱/۱۱/۲۵

عنوان: کمیته پذیرش/عدم پذیرش استاندارد سایر کشورها/ منطقه‌ای/ انجمنی/ کارخانه‌ای

با حضور امضاء کنندگان زیر در روز..... مورخ..... به درخواست شرکت اداره کل..... کمیته پذیرش/عدم پذیرش استاندارد کشور/منطقه‌ای/ انجمنی/ کارخانه‌ای به شماره..... تشکیل گردید. با عنایت به مستندات ارایه شده و بررسی تخصصی صورت گرفته استاندارد کشور/منطقه‌ای/ انجمنی/ کارخانه‌ای به شماره..... جهت واردات کالای..... مورد پذیرش قرار گرفت/نگرفت.

با حضور امضاء کنندگان زیر در روز..... مورخ..... به درخواست شرکت اداره کل..... کمیته پذیرش/عدم پذیرش استانداردهای کشور/ منطقه‌ای/ انجمنی/ کارخانه‌ای تشکیل گردید. با عنایت به مستندات ارایه شده و بررسی تخصصی صورت گرفته کلیه استانداردهای کشور /منطقه‌ای/ انجمنی/ کارخانه‌ای با نمایه..... جهت واردات کالای مرتبط، مورد پذیرش قرار گرفت/نگرفت.

ردیف	عنوان	نام و نام خانوادگی	موافق	مخالف	ملاحظات	امضاء
۱	مدیرکل دفتر مطالعات تطبیقی و مشارکت در تدوین استانداردهای بین‌المللی (رئیس کمیته)					
۲	معاون دفتر مطالعات تطبیقی و مشارکت در تدوین استانداردهای بین‌المللی (دبیر کمیته)					
۳	نماینده ذریبیط پژوهشگاه استاندارد					
۴	نماینده دفتر تدوین استانداردهای ملی					
۵	نماینده کمیته فنی متناظر ذریبیط					
۶	نماینده ذریبیط معاونت نظارت بر اجرای استاندارد					
۷	نماینده ذریبیط مرکز ملی تأیید صلاحیت					
۸	نماینده مرکز اندازه شناسی، اوزان و مقیاس‌ها					
۹	نماینده ذریبیط دفتر ارزیابی کیفیت کالاهای صادراتی و وارداتی					



تحت کنترل

پیوست شماره ۳

کاربرگ

کمیته پذیرش/عدم پذیرش مشخصات فنی کارخانه‌ای



تصویر گنتر

کاربرگ

عنوان: کمیته پذیرش/عدم پذیرش مشخصات فنی کارخانه‌ای

مشخصات فنی کارخانه‌ای

مشخصات فنی کارخانه‌ای باید قبل از واردات محموله، از لحاظ کفایت ویژگی‌های مندرج در آن جهت حصول اطمینان از کیفیت کالا، توسط کمیته پذیرش/عدم پذیرش مشخصات فنی، متشکل از نمایندگان "پژوهشگاه استاندارد، دفتر تخصصی نظارت بر اجرای استاندارد و مطالعات تطبیقی و مشارکت در تدوین استانداردهای بین‌المللی" تأیید و پس از آزمون نمونه با مشخصات تأیید شده و اعلام انطباق توسط پژوهشگاه استاندارد، موضوع به اداره کل اعلام تا جهت واردات محموله مورد استناد قرار گیرد. بدیهی است جهت حصول اطمینان از انطباق محموله وارداتی با مشخصات فنی مورد تأیید کمیته مذکور، باید با یکی از روش‌های مندرج در این روش اجرایی مورد ارزیابی قرار گیرد.

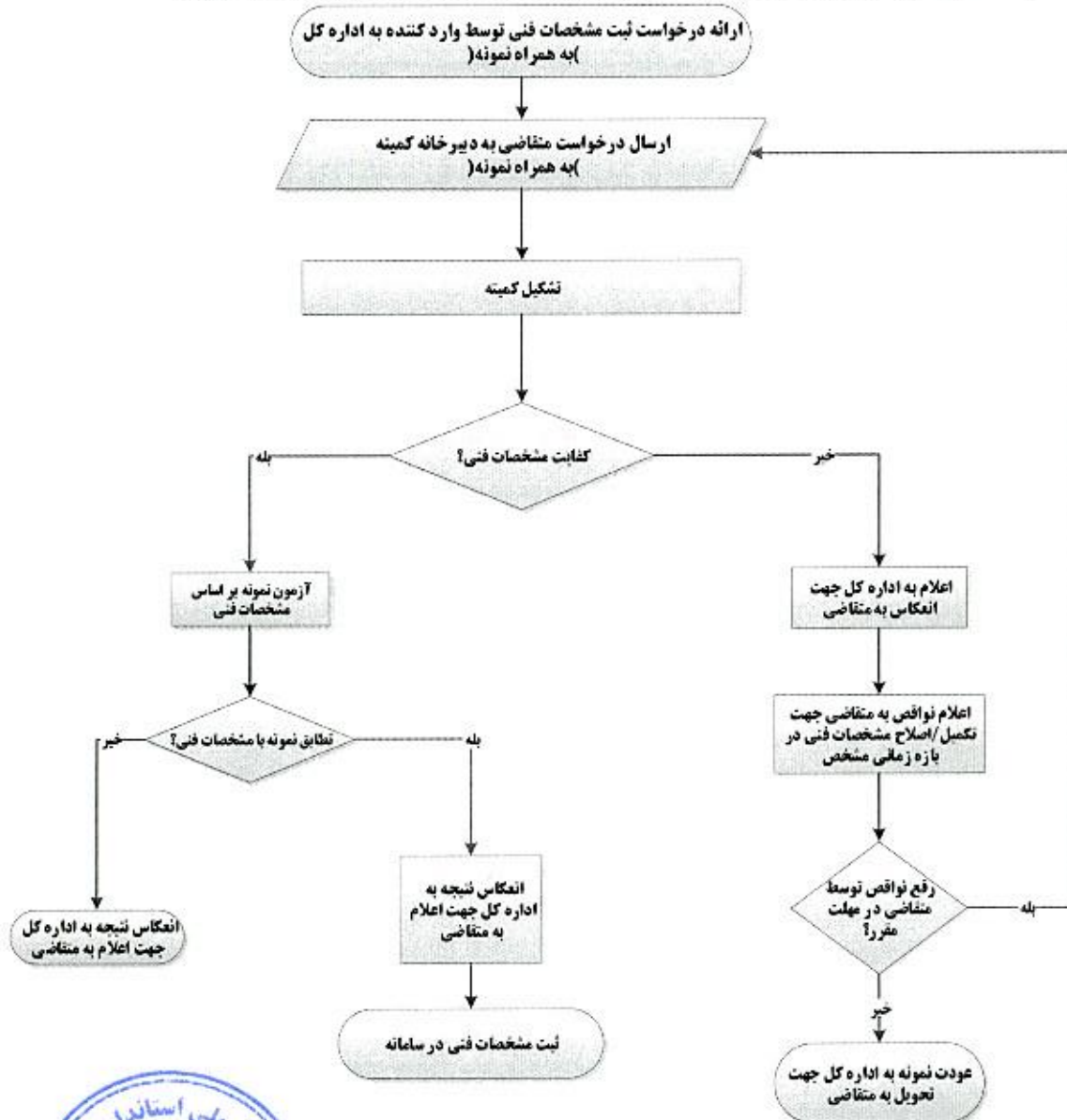

توجه گذر

کاربرگ

عنوان: کمیته پذیرش/عدم پذیرش مشخصات فنی کارخانه‌ای

یادآوری ۱- دبیرخانه کمیته مذکور مستقر در پژوهشگاه استاندارد می‌باشد.
 یادآوری ۲- درخواست بررسی از سوی اداره کل به پژوهشگاه استاندارد ارسال می‌گردد.
 یادآوری ۳- پژوهشگاه استاندارد باید ظرف مدت حداکثر ۳ روز کاری پس از تشکیل کمیته در صورت عدم کفایت مشخصات اعلامی، نسبت به ارسال نتیجه کمیته به استان، اقدام نماید.
 یادآوری ۴- پژوهشگاه استاندارد باید بلافاصله پس از انجام آزمون نمونه با مشخصات تأیید شده، نسبت به ارسال نتیجه کمیته به استان، اقدام نماید.

با حضور امضاء کنندگان زیر در روز..... مورخ..... به درخواست اداره کل استان..... کمیته پذیرش/عدم پذیرش مشخصات فنی کارخانه‌ای کالای..... تشکیل گردید. با عنایت به مستندات ارایه شده و بررسی تخصصی صورت گرفته و نتایج آزمون صادره از آزمایشگاه..... به شماره..... مورخ..... که مورد تأیید پژوهشگاه استاندارد واقع گردیده است (نامه شماره..... مورخ.....)، مشخصات فنی کارخانه‌ای مربوط به کالای..... جهت واردات، مورد پذیرش قرار گرفت/نگرفت.

ردیف	عنوان	نام و نام خانوادگی	موافق	مخالف	ملاحظات	امضاء
۱	نماینده معاونت نظارت بر اجرای استاندارد، دفتر تخصصی					
۲	نماینده پژوهشگاه استاندارد					
۳	نماینده معاونت تدوین و ترویج استاندارد، "دفتر مطالعات تطبیقی و مشارکت در تدوین استانداردهای بین‌المللی"					



تحت نظر

پیوست شماره ۴

کاربرگ

فهرست کالاهای وارداتی مشمول مقررات فنی



تجهیزات گفتگو

عنوان: فهرست کالاهای وارداتی مشمول مقررات فنی

فهرست کالاهای وارداتی مشمول مقررات فنی

کالاهای مشمول مقررات فنی (TECHNICAL REGULATION) که در این فصل عنوان شده است توسط سازمان ملی استاندارد و سایر نهادها برای واردات کالاهای مشمول مقررات استاندارد اجباری الزام گردیده است گردآوری شده و لازم الاجرا می‌باشد. لازم به ذکر است پس از به روزرسانی فهرست مذکور، تغییرات آن از طریق سامانه سازمان ملی استاندارد به آدرس exportimport.isiri.gov.ir اعلام خواهد شد و کلیه واردکنندگان کالاهای مشمول مقررات استاندارد اجباری ملزم به رعایت مقررات مربوطه می‌باشند.

(۱) الزام آرایه دستورالعمل راهنمای فارسی یا انگلیسی

ردیف	نام کالا	تعرفه	مشخصات فنی
۱	بخاری، اجاق گاز فردار، منقل، اجاق طبخ (همگی با سوخت انواع گاز)	*۷۲۲۱	دستورالعمل فارسی
۲	انواع پنکه و هواکش	*۸۴۱۴۵۱	دستورالعمل فارسی
۳	بخچال فریزر خانگی مجهز به درب‌های خارجی جداگانه	۸۴۱۸۱۰۰۰	دستورالعمل فارسی
۴	بخچال خانگی از نوع تراکمی	۸۴۱۸۲۱۰۰	دستورالعمل فارسی
۵	بخچال خانگی از نوع جذبی	۸۴۱۸۲۲۰۰	دستورالعمل فارسی
۶	انواع ماشین رختشویی خانگی	۸۴۵۰۱۲۰۰	دستورالعمل فارسی
۷	چرخ دوزندگی از نوع خانگی	۸۴۵۰۱۱۰۰	دستورالعمل فارسی
۱-۸	انواع الکتروموتور	*۸۵۰۱	دستورالعمل فارسی یا انگلیسی
۲-۸	زنرانور		
۹	منبع تغذیه رایانه	*۸۵۰۴	دستورالعمل فارسی یا انگلیسی
۱۰	انواع جاروبرقی	۸۵۰۹۱۰۰۰	دستورالعمل فارسی
۱۱	آسیاب، مخلوط‌کن، آبسوه‌گیری، آبسبزی‌گیر	۸۵۰۹۴۰۰۰	دستورالعمل فارسی



عنوان: فهرست کالاهای وارداتی مشمول مقررات فنی

ردیف	نام کالا	تعارف	مشخصات فنی
۱۲	ریش تراش، ماشین موزنی	۸۵۱۰۱۰۰۰	دستورالعمل فارسی
۱۳	آبگرم کن های فوری یا مخزنی برقی و گرم کن های غوطه ور برقی	*۸۵۱۶۱۰	دستورالعمل فارسی
۱۴	رادیاتور گرم کننده مخزنی	*۸۵۱۶۳۱	دستورالعمل فارسی
۱۵	مو خشک کن	۸۵۱۶۳۱۰۰	دستورالعمل فارسی
۱۶	دستگاه های آرایش مو	۸۵۱۶۳۲۰۰	دستورالعمل فارسی
۱۷	دستگاه های خشک کن دست	۸۵۱۶۳۲۰۰	دستورالعمل فارسی
۱۸	اتو برقی	۸۵۱۶۴۰۰۰	دستورالعمل فارسی
۱۹	فر (OVEN) میکروویو	۸۵۱۶۵۰۰۰	دستورالعمل فارسی
۲۰	خوراک پزها، اجاق ها، کتری های برقی، کباب پزها و تفت دهنده	۸۵۱۶۶۰۰۰	دستورالعمل فارسی
۲۱	دستگاه های درست کن قهوه یا چای	۸۵۱۶۷۱۰۰	دستورالعمل فارسی
۲۲	دستگاه های برشته کردن نان (Toasters)	۸۵۱۶۷۲۰۰	دستورالعمل فارسی
۲۳	صفحه گردان (دک صفحه)، پخش صوت صفحه، پخش صوت کاست و سایر دستگاه های پخش صوت، توأم نشده با دستگاه ضبط صوت (انواع دستگاه پخش صوت-)	*۸۵۱۹	دستورالعمل فارسی
۲۴	دستگاه ضبط نوار مغناطیسی و سایر دستگاه ها ضبط صوت، حتی توأم شده با دستگاه پخش صوت (دستگاه ضبط و پخش نوار مغناطیسی)	*۸۵۲۰	دستورالعمل فارسی
۲۵	دستگاه ضبط یا پخش ویدئو حتی توأم شده با یک ویدئو تیونر (Video tuner) (دستگاه ضبط پخش ویدئو)	*۸۵۲۱	دستورالعمل فارسی
۲۶	دستگاه گیرنده برای رادیو تلفن، رادیو تلگراف یا پخش رادیوی حتی توأم شده در یک محفظه با دستگاه ضبط یا پخش صوت با ساعت (انواع رادیو و رادیو ضبط و پخش صوتی)	*۸۵۲۷	دستورالعمل فارسی
۲۷	دستگاه های تلویزیونی حتی توأم شده با دستگاه گیرنده پخش رادیویی یا با دستگاه ضبط یا پخش صوت یا تصویر، مانیتور ویدئویی و پروژکتورهای ویدئویی	*۸۵۲۸	دستورالعمل فارسی
۲۹	چاپگر - اسکنر (Scanner)	۸۴۷۱۶۰۶۰	دستورالعمل فارسی یا انگلیسی

تعمیر گنجینه



عنوان: فهرست کالاهای وارداتی مشمول مقررات فنی

ردیف	نام کالا	تعرفه	مشخصات فنی
		۸۴۷۱۶۰۹۰	
۳۰	رایانه همراه (توت بوک)	۸۴۷۱۳۰۲۰	دستورالعمل فارسی یا انگلیسی
۳۱	سرور (Server)	۸۴۷۱۳۰۹۰	دستورالعمل فارسی یا انگلیسی
۳۲	انواع فتوکپی	*۹۰۰۹	دستورالعمل فارسی یا انگلیسی
۳۳	تراکتورهای کشاورزی	*۸۷۰۱	دستورالعمل فارسی
۳۴	اسباب بازی دارای مکانیسم برقی	۵۹۵۰۳	دستورالعمل فارسی یا انگلیسی

یادآوری: الف) علاوه بر کالاهای ذکر شده در جدول بالا برای سایر کالاهایی که در استاندارد مربوطه، ارایه دستورالعمل الزامی اعلام گردیده، باید دستورالعمل همراه داشته باشند.
ب) علامت ستاره نشان دهنده آن است که کلیه تعرفه‌های هشت رقمی زیر تعرفه ۴ رقمی باید دستورالعمل همراه داشته باشند.

۲) مقررات فنی برای واردات نخ، الیاف بر پایه دامی، پارچه و کراست

ردیف	نام کالا	ویژگیهای مورد نظر	حدود قابل قبول	ملاحظات
۱	لایی موئی (تار و بودی یا حلقوی بافت)	۱- جنس و مواد ترکیبی ۲- وزن متر مربع (گرم)	±۳٪ نوع و ترکیب اظهارشده ±۳٪ مقدار اظهار شده	
۲	پارچه‌های روکش شده	۱- جنس زمینه ۲- جنس روکش ۳- عرض پارچه (سانتیمتر) ۴- وزن متر مربع (گرم)	مطابق با جنس اظهارشده مطابق با جنس اظهارشده ± ۲ cm مقدار اظهار شده ± ۵٪ مقدار اظهارشده.	



عنوان: فهرست کالاهای وارداتی مشمول مقررات فنی

۳	منسوج شيفر (ديپ شده)	۱- جنس نخ تار و بود ۲- تراکم نخ تار (در دسی متر) ۳- تراکم نخ بود (در دسی متر) ۴- مقاومت تا حد پارگی در جهت تار ۵- مقاومت تا حد پارگی در جهت بود ۶- وزن متر مربع (گرم) ۷- ضخامت منسوج (میلی متر)	مطابق با جنس اظهارشده ± 3 مقدار اظهارشده ± 3 مقدار اظهارشده حداقل مطابق با مقدار اظهار شده حداقل مطابق با مقدار اظهار شده $\pm 10\%$ مقدار اظهار شده $\pm 0.1\text{mm}$ مقدار اظهار شده	
۴	انواع پارچه مورد مصرف در پوشاک که دارای استاندارد ملی نمی باشند.	۱- جنس ۲- وزن متر مربع (گرم) ۳- عرض پارچه (سانتی متر) ۴- درصد آبرفتگی ۵- ثبات رنگ در برابر نور ۶- ثبات رنگ در برابر شستشو (لکه گذاری و تغییر رنگ) ۷- ثبات رنگ در برابر عرق بدن (لکه گذاری و تغییر رنگ) ۸- درجه لکه گذاری در برابر مالش خشک ۹- درجه لکه گذاری در برابر مالش مرطوب	طبق اظهار(در صورت چند جنسی بودن $\pm 2\%$ مقدار اظهار شده) $\pm 2\%$ مقدار اظهار شده $\pm 3\%$ مقدار اظهار شده حداکثر ۲ حداقل ۵ حداقل ۴ حداقل ۴ حداقل ۴ حداقل ۴	- برای پارچه های دارای الیاف کشسان آزمون آبرفتگی در نظر گرفته نمی شود و در مورد پارچه هایی از جنس ویسکوز میزان آبرفتگی حداکثر $\pm 3\%$ در نظر گرفته می شود. - در مورد پارچه هایی که تار آنها بوسیله ایندیگو رنگرزی شده است (جین)، درجات ثبات رنگ باید با استاندارد ملی ایران شماره ۲۱۹۴ ارزیابی شود.
۵	انواع کراست تمام کرومی	۱- pH ۲- اکسید کروم	حداقل ۲,۵ حداقل ۳,۵	

عنوان: فهرست کالاهای وارداتی مشمول مقررات فنی

<p>برای البسه دارای الیاف کشسان آزمون آبرفتگی در نظر گرفته نمی‌شود و در مورد البسه از جنس ویسکوز میزان آبرفتگی حداکثر ۳٪± در نظر گرفته می‌شود.</p>	<p>- جنس کالا مطابق با مقدار اظهار شده در برجسب (در صورت چند جنسی بودن اعلام درصد هر یک از اجزا به صورت جداگانه و حد رواداری برای پوشاک چند جنسی ۲٪± می‌باشد) - سائز کالا (در صورت سائز بندی و تک سائز نبودن) - روش شستشو و نگهداری (در صورت نیاز به روش شستشوی خاص) حداقل ۵ (برای لباس‌های زیر حداقل ۴) حداقل ۴ (برای البسه‌ای که توصیه می‌شود جدا از دیگر البسه شستشو شوند درجه لکه گذاری در نظر گرفته نمی‌شود) حداقل ۴ حداقل ۴ فقد عیب حداکثر ۲± (درجهت طول و عرض البسه)</p>	<p>داشتن برجسب الصاقی به البسه شامل حداقل اطلاعات "جنس کالا، سائز و روش شستشو " به زبان فارسی یا انگلیسی دارا بودن ثبات رنگ : الف) در برابر نور ب) در برابر شستشو (لکه گذاری و تغییر رنگ) پ) در برابر عرق بدن (لکه گذاری و تغییر رنگ) ت) در برابر مالش خشک و مرطوب ۳- نداشتن عیوب قابل رویت مانند: عیب دوخت، برش، لک و کشیفی و... ۴- درصد آبرفتگی در آب سرد</p>	<p>انواع پوشاک که دارای استاندارد ملی نمی‌باشد</p> <p style="text-align: center;">۶</p>
--	---	---	---

تفاوت کمتر



کاربرگ

عنوان: فهرست کالاهای وارداتی مشمول مقررات فنی

(۳) مقررات فنی برای واردات انواع بسته‌های افزودنی روغن موتور (Package Additive)

ردیف	نام کالا	ویژگی مورد نظر	حدود قابل قبول	ملاحظات
۱	بسته افزودنی روغن موتور (Package Additive)	۱- برگه مشخصات فنی بسته افزودنی روغن موتور (Data Sheet) تولید کننده افزودنی	دارای آنالیز عنصری با حدود معین (حد بالا و پایین)	۱- معمولا عناصر شامل Ca,Zn,Mo,Mg,p است. ۲- گزارش آزمون آنالیز عنصری افزودنی (TR) صادر شده در آزمایشگاه ذیصلاح که نتایج آن مطابق مشخصات فنی افزودنی باشد. ۳- آزمایشگاه‌های مجاز برای صدور TR باید دارای ۱۷۰۲۵ از نهادهای تأیید صلاحیت در ارتباط با استاندارد ملی ۹۳۷۷ یا ASTM D۶۵۹۵ یا استاندارد ملی ۳۲۸۱ باشند.
		۲- آزمون‌های عملکردی (موتوری)	مستندات آزمون‌های عملکردی (موتوری) بسته افزودنی متناسب با سطوح کیفیت مندرج در برگه مشخصات	آزمون‌های عملکردی (موتوری) طبق پیوست ب استانداردهای ملی ۲۲۲۶۰ و ۲۲۲۶۱ باشند.

تأیید شد



عنوان: فهرست کالاهای وارداتی مشمول مقررات فنی

(۴) مقررات فنی برای واردات آسانسور و قطعات آن:

ردیف	نام کالا	مقررات فنی (ویژگی‌های مورد نظر)	حدود مشخصات فنی قابل قبول	ملاحظات
۱	پکیج آسانسور	۱- ابعادی و کیفی ۲- بردهای مدار ایمنی تابلوهای فرمان آسانسورهای برقی	آزمون نوعی مطابق با استاندارد EN۸۱-۱ (بدون نیاز به رایه TR)	ارایه گواهی بازرسی در مبدأ (COI) از شرکت‌های بازرسی
۲	قطعات آسانسور	۱- ایمنی قطعات چهارگانه (قفل درب، ضربه گیر، پاراشوت، گاورنر)		ارایه گواهی بازرسی در مبدأ (COI) از شرکت‌های بازرسی

(۵) فهرست کالاهای مشمول مقررات فنی اجرای استاندارد از نظر برچسب مصرف آب:

فهرست	نام کالای مشمول مقررات نصب برچسب آب	مقررات فنی مورد قبول
۱	مخازن آبشویه سرویس بهداشتی (فلش تانک)	مطابقت با استاندارد ملی ایران به شماره ۲-۴-۲۰۹۴۲
۲	ماشین‌های لباسشویی برقی خانگی	مطابقت با استاندارد ملی ایران به شماره ۱۸۶۱۴
۳	شیر آلات بهداشتی	مطابقت با استاندارد ملی ایران به شماره ۲-۶-۲۰۹۴۲
۴	سردوش	مطابقت با استاندارد ملی ایران به شماره ۲-۱-۲۰۹۴۲
۵	ماشین‌های ظرف شویی برقی خانگی	مطابقت با استاندارد ملی ایران به شماره ۲۲۷۵۲



کاربرگ

عنوان: فهرست کالاهای وارداتی مشمول مقررات فنی

۶) فهرست کالاهای مشمول مقررات اجرای اجباری استاندارد از نظر برچسب انرژی:

ردیف	نام کالای مشمول نصب برچسب انرژی	مقررات فنی مورد قبول
۱.	ابگر مکن‌های برقی مخزن دار (واردات با گرید پایین تر از A و B ممنوع می‌باشد)	مطابقت با استاندارد ملی ایران به شماره ۱۵۶۳-۲
۲.	بخاری برقی خانگی (واردات با گرید پایین تر از A و B ممنوع می‌باشد)	مطابقت با استاندارد ملی ایران به شماره ۷۳۴۲-۲
۳.	اتوی برقی خانگی (واردات با گرید پایین تر از A و B ممنوع می‌باشد)	مطابقت با استاندارد ملی ایران به شماره ۷۸۷۲ (تجدید نظر اول)
۴.	جارو برقی خانگی (واردات با گرید پایین تر از A و B ممنوع می‌باشد)	مطابقت با استاندارد ملی ایران به شماره ۱۰۶۷۲ و ۱۰۶۷۲-۸
۵.	موتورهای الکتریکی AC تغذیه شونده از خط (تک سرعته دارای توان اسمی ۰,۱۲KW تا ۱۰۰۰KW و تعداد قطب‌های ۲، ۴، ۶ و ۸) (واردات با گرید پایین تر از A و B ممنوع می‌باشد)	مطابقت با استانداردهای ملی ایران به شماره ۱-۱-۳۷۷۲-۳۰
۶.	موتورهای جریان مستقیم بدون جاروبک (با توان اسمی ۰,۱۲KW تا ۱۰۰۰KW و سرعت اسمی ۶۰۰r/min تا ۶۰۰۰r/min) (واردات با گرید پایین تر از A و B ممنوع می‌باشد)	مطابقت با استانداردهای ملی ایران به شماره ۱-۳-۳۷۷۲-۳۰
۷.	سماور برقی خانگی (واردات با گرید پایین تر از A و B ممنوع می‌باشد)	مطابقت با استاندارد ملی ایران به شماره ۷۸۷۵ و ۷۸۷۵-۸
۸.	انواع لامپ‌های الکتریکی (واردات با گرید پایین تر از A و A+ و A++ و B ممنوع می‌باشد) - لامپ‌های الکتریکی برای مصارف روشنایی عمومی و مشابه که مستقیماً از شبکه تغذیه می‌شوند (لامپ‌های رشته‌ای تنگستن، لامپ‌های بالاست سرخود، سایر لامپ‌های فلورسنت (از جمله لامپ‌های فلورسنت دوکلاهک، لامپ فلورسنت فشرده مجزا از بالاست، لامپ‌های تخلیه گازی بجز لامپ‌های فلورسنت (HID)، لامپ‌های بخارجیوه با فشار زیاد، لامپ‌های بخارسدیم با فشار زیاد و لامپ‌های متال هالید، لامپ‌های LED	مطابقت با استاندارد ملی ایران به شماره ۷۳۴۱
۹.	بالاست الکترونیکی و مغناطیسی لامپ‌های فلورسنت لوله‌ای باتوان نامی ۲۰ W و ۴۰ W که باولتاژ تک فاز متناوب با فرکانس ۵۰ Hz و گستره ولتاژ ۲۴۰-۲۲۰ ولت (واردات با گرید پایین تر از A ₁ و A ₂ ممنوع می‌باشد)	مطابقت با استاندارد ملی ایران به شماره ۱۰۷۵۹



عنوان: فهرست کالاهای وارداتی مشمول مقررات فنی

ردیف	نام کالای مشمول نصب برچسب انرژی	مقررات فنی مورد قبول
۱۰	تعیین معیار تلفات ترانسفورماتورهای شبکه توزیع روغنی سه فاز ۲۵ kVA تا ۲۵۰۰ kVA با بیشینه ولتاژ تجهیزات تا ۳۶ kV با فرکانس ۵۰ Hz و دستورالعمل تأییدیه انرژی (واردات با گروه تلفات پایین تر از 'CC' و 'CB' ممنوع می باشد)	مطابقت با استاندارد ملی ایران به شماره ۱۳۳۶۸-۸ و ۱۳۳۶۸
۱۱	انواع یخچال، فریزر و یخچال فریزر خانگی (شامل بدون برفک و غیر آن) (واردات با گرید پایین تر از A و B و A+ و A++ و A+++ ممنوع می باشد)	مطابقت با استاندارد ملی ایران به شماره ۱۴۵۷۷
۱۲	کولر آبی با ظرفیت اسمی هوادهی از ۱۷۰۰ تا ۸۵۰۰ m ³ /h (واردات با گرید پایین تر از A و B ممنوع می باشد)	مطابقت با استاندارد ملی ایران به شماره ۲-۴۹۱۰ (تجدید نظر اول)
۱۳	کولر گازی پنجره‌ای (واردات با گرید پایین تر از A و B ممنوع می باشد)	مطابقت با استاندارد ملی ایران به شماره ۲-۶۰۱۶
۱۴	کولرهای گازی و یا پمپ‌های گرما دوتکه (اسپلیت- سرد و/یا سرد و گرم (بدون کانال) (واردات با گرید پایین تر از A و B ممنوع می باشد)	مطابقت با استاندارد ملی ایران به شماره ۱۰۶۳۸
۱۵	بادزن‌ها از ظرفیت ۱۷۰ تا ۳۵۰۰ مترمکعب بر ساعت (واردات با گرید پایین تر از A و B ممنوع می باشد)	مطابقت با استاندارد ملی ایران به شماره ۱۰۶۳۴
۱۶	کابین‌های برودتی ویترونی (واردات با گرید پایین تر از A و B ممنوع می باشد)	مطابقت با استاندارد ملی ایران به شماره ۱۰۶۳۷
۱۷	کمپرسورهای هرمتیک خانگی (واردات با گرید پایین تر از A و B ممنوع می باشد)	مطابقت با استاندارد ملی ایران به شماره ۱۰۶۳۹
۱۸	ماشین لباسشویی تمام اتوماتیک خانگی (واردات با گرید پایین تر از A++ و A+++ ممنوع می باشد)	مطابقت با استاندارد ملی ایران به شماره ۲-۲۰۹۲۶
۱۹	تجهیزات اداری - رایانه‌ها	مطابقت با استاندارد ملی ایران به شماره ۱-۱۰۶۴۱
۲۰	تجهیزات اداری - صفحه‌های نمایش	مطابقت با استاندارد ملی ایران به شماره ۲-۱۰۶۴۱
۲۱	تجهیزات اداری - منابع تغذیه خارجی تک ولتاژ AC-AC و AC-DC	مطابقت با استاندارد ملی ایران به شماره ۳-۱۰۶۴۱
۲۲	تجهیزات اداری - تجهیزات تصویربرداری	مطابقت با استاندارد ملی ایران به شماره ۴-۱۰۶۴۱
۲۳	بخاری گازسوز دودکش‌دار	مطابقت با استاندارد ملی ایران به شماره ۲-۱۲۲۰
۲۴	بخاری گازسوز بدون دودکش	مطابقت با استاندارد ملی ایران به شماره ۲-۷۲۶۸
۲۵	آبگرمکن گازسوز فوری	مطابقت با استاندارد ملی ایران به شماره ۲-۱۸۲۸



عنوان: فهرست کالاهای وارداتی مشمول مقررات فنی

ردیف	نام کالای مشمول نصب برچسب انرژی	مقررات فنی مورد قبول
۲۶	آبگرمکن گاز سوز مخزن دار	مطابقت با استاندارد ملی ایران به شماره ۱۲۱۹-۲
۲۷	پکیج‌های گازسوز گرمایش مرکزی با توان ورودی اسمی حداکثر ۷۰ کیلووات	مطابقت با استاندارد ملی ایران به شماره ۱۴۶۲۹
۲۸	وسایل پخت و پز گازسوز خانگی	مطابقت با استاندارد ملی ایران به شماره ۱۴۶۲۸
۲۹	دیگ‌های بخار	مطابقت با استاندارد ملی ایران به شماره ۱۳۷۸۲
۳۰	رادیاتورهای فولادی و آلومینیومی	مطابقت با استاندارد ملی ایران به شماره ۱۴۷۳۵
۳۱	انواع موتورسیکلت	مطابقت با استاندارد ملی ایران به شماره ۶۶۲۶-۲
۳۲	خودروهای سبک (بنزینی - دیزلی و دوگانه‌سوز)	مطابقت با استاندارد ملی ایران به شماره ۲-۲۲۴۱
۳۳	موتورهای دیزلی خودروهای سنگین و نیمه سنگین و ماشین آلات راهسازی، ساختمانی، معدنی و کشاورزی	مطابقت با استاندارد ملی ایران به شماره ۸۳۶۱
۳۴	تلویزیون (واردات با گرید پایین تر از B و A ممنوع می‌باشد)	مطابقت با استاندارد ملی ایران به شماره ۱۶۴۹۵
۳۵	دستگاه‌های استخراج رمز ارز (ماینر)	مطابقت با استاندارد ملی ایران به شماره ۲۲۸۰۰ از تاریخ ۱۴۰۱/۰۶/۰۱

(۷) فهرست کالاهای دارای شرایط خاص:

ردیف	نام کالا	کد تعرفه	الزام مقررات فنی	توضیحات
۱	تایر، تیوپ و لاستیک	۴۰۱۱	زمان انقضا	- در زمان ورود کالا به کشور، باید کمتر از یکسال از تاریخ تولید کالا گذشته باشد.
		۴۰۱۲		- کالا حداقل دو سال پس از تاریخ تولید می‌تواند گواهی‌نامه COC دریافت نماید.
		۴۰۱۱		

تجهیز گفتم



عنوان: فهرست کالاهای وارداتی مشمول مقررات فنی

ردیف	نام کالا	کد تعرفه	الزام مقررات فنی	توضیحات
۲	باتری خودرو	۸۵۰۷*	زمان انقضا	هنگام پذیرش و ثبت اظهارنامه باتری‌های خودرو، نباید بیشتر از چهار ماه از تاریخ تولید آن گذشته باشد (طبق یخشنامه شماره ۶۰/۸۳۳۷۲ مورخ ۹۶/۰۸/۰۴)
۳	چای سیاه	۰۹۰۲*	الزام استاندارد	انطباق با استاندارد ملی ایران به شماره ۶۲۳
۴	روغن زیتون	۱۵۰۹*	الزام استاندارد	انطباق با استاندارد ملی ایران به شماره ۱۴۴۶
۵	گندم	۱۰۰۱* ۱۰۰۸*	آزمون	آزمون فلزات سنگین گندم فقط بر اساس استاندارد ملی به شماره ۱۲۹۶۸ انجام می‌شود
۶	روغن خوراکی	---	آزمون	جهت آزمون آنتی اکسیدان این گروه کالایی باید گواهی بازرسی در مبدأ (COI) ارائه گردد
۷	آزمون مایکوتوکسین	---	الزام آزمون	بر اساس استاندارد ملی ایران به شماره ۵۹۲۵ انجام شود
۸	پریز و دوشاخه	۸۵۳۶*	الزام استاندارد	انطباق با استاندارد ملی ایران به شماره ۱-۶۳۵
۹	کنسروهای مواد غذایی و کمپوت‌ها	---	الزام استاندارد	مشمول مقررات استاندارد اجباری و رعایت استانداردهای مربوطه
۱۰	ذرت دامی	۱۰۰۵*	الزام آزمون	انطباق با استاندارد ملی ایران به شماره ۱۴۴۵
۱۱	وسایل برقی خانگی و ابزارالات برقی دستی	---	الزام آزمون	علاوه بر آزمون‌های مندرج در فهرست زیر انجام آزمون‌های ایمنی الکتریکی

تجهیزات گنتر



عنوان: فهرست کالاهای وارداتی مشمول مقررات فنی

ردیف	نام کالا	کد تعرفه	الزام مقررات فنی	توضیحات
				الزامی است
۱۲	فراورده‌های گوشتی عمل آوری شده، سوسیس، کالباس و کنسروهای دارای سوسیس	---	الزام آزمون	مطابق با استاندارد ملی مرتبط
۱۳	کره پاستوریزه	۰۴۰۵۹۰۰۰	الزام استاندارد	انطباق با استاندارد ملی ایران به شماره ۱۶۲
۱۴	مواد اولیه غذایی که در بسته بندی قوطی فلزی به صورت استریل شده و یا کنسرو و یا کمپوت با گنجایش حداقل سه کیلوگرم و بیشتر	---	الزام آزمون	صرفاً انجام آزمون‌های میکروبی
۱۵	خمیر بازی	۳۴۰۷۰۰۲۰	الزام آزمون	۶۲۰۴-۱
۱۶	دستگاه‌های استخراج رمز ارز (مایتر)	۸۴۷۱۹۰۲۰	الزام آزمون انرژی	۲۲۸۰۰ و آزمون‌های ایمنی و emc

تجهیز گستر



پیوست شماره ۵

کاربرگ

فهرست کالاهای دارای اهمیت از نظر ایمنی، بهداشت و سلامت عمومی (ریسک بالاتر)



تأیید گشته

کاربرگ

تاریخ تجدیدنظر: ۱۴۰۱/۰۱۱/۲۵

شماره تجدیدنظر: ۴

عنوان: فهرست کالاهای دارای اهمیت از نظر ایمنی، بهداشت و سلامت عمومی (ریسک بالاتر)

ردیف	نام کالا	ردیف	نام کالا
۱	مواد غذایی و محصولات کشاورزی	۱۱	شیر سیلندر گاز مایع
۲	فراورده‌های بهداشتی و آرایشی (تبیخ اصلاح و...)	۱۲	انواع رگلاتور سیلندر گاز مایع
۳	لوازم و ملزومات پزشکی (سرتگ، ست سرم، باند، گاز و...)	۱۳	پودر آتش خاموش کن
۴	غلات و خوراک دام و طیور (فله‌ای)	۱۴	سیلندرهاي تحت فشار زياد
۵	اسباب بازی	۱۵	سیلندر گاز مایع گاز اکسیژن طبی
۶	قطعات خودرو شامل: تایر خودرو، شیشه‌های ایمنی خودرو، سیلندر گاز مایع (CNG, LPG) اجزا، سیستم گاز سوز خودرو، بوستر ترمز، لنت ترمز، سیبک فرمان، کمر بند ایمنی	۱۶	کپسول آتش خاموش کن
۷	کلید قطع خودکار مدار (مینیا توری)	۱۷	لوله و اتصالات گاز رسانی (جهت مصارف در منازل و شبکه گاز شهری)
۸	انواع لامپ‌های روشنایی جهت مصارف عمومی	۱۸	انواع ظروف و مخازن تحت فشار (از جمله دیگ بخار و...)
۹	لوازم برقی فاقد کابل یا دو شاخه	۱۹	تجهیزات پارک‌ها و شهر بازی
۱۰	شیر کنترل چند کاره گاز	۲۰	تجهیزات و لوازم آتش نشانی (دکتور و...)



تحت کنترل

پیوست شماره ۶

کاربرگ

اظهاریه انطباق تولیدکننده (MD) یا عرضه کننده (SD)



تحت نظر

کاربری

تاریخ تجدیدنظر: ۱۴۰۱/۱۱/۲۵

شماره تجدیدنظر: ۴

عنوان: اظهاریه انطباق تولید کننده (MD) یا عرضه کننده (SD)

DECLARATION of CONFORMITY (MD/SD)

No.

Manufacturer or Supplier:

.....

.....

Address:

.....

.....

Product:

.....

.....

The product described above is in conformity with:

Document No.

Title

Edition / Date of issue

(Standards/technical regulation/ technical specification)

Additional information:

.....

.....

.....

Place and date of issue

.....

Name , function (Signature)



پیوست شماره ۷

کاربرگ

گواهی نامه بازرسی (COI)



تحت کنترل

کاربری

تاریخ تجدیدنظر: ۱۴۰۱/۱۱/۲۵

شماره تجدیدنظر: ۴

عنوان: گواهی نامه بازرسی (COI)

CERTIFICATE OF INSPECTION (COI)

Reference Number: Importer : (Buyer /Applicant) Exporter: (Seller / Beneficiary) L/C Number : Serial/ code number of goods: Place of inspection : Date of inspection: Place of testing: Name of the Lab :	Proforma Invoice : Country of origin: Manufacturer/Producer: Insured by: Date of Inspection: Date of sampling : Date of testing(duration): Date issuance Test: Name of Inspector :	No dated.....
---	--	---------------------

Port of Entry:.....

Item No.	Quantity	Type of packing / ISO unit code	Net Weight (k.g)	Gross Weight (k.g)	Quantity	Description of goods Subject to inspection (name,brand, Dimensions,,size,...)	Customs Tariff No. HS code	Standard / Normative document		
								No.	Title	Edition

Original / Authenticated copy of Test report dated..... and MD/SD dated..... are attached.
 B/L No. and date
 Quantity shipped

Conclusion :

متن گواهی بازرسی در مبدأ / در مقصد

Other comments : Tests performed at manufacturers lab in presence ofCompetency of the lab and test results confirmed.

Issued by :for and behalf of

Name and Position :
 Place and date of issue :

Authorized Signature and Stamp :

Inspection carried according to ISIRI circular R/۳۱/۳۲۰ revision ۲ dated ۱۳۹۶-۰۹/۲۹ . This certificate does not relieve buyers /sellers / transporters and all other concerned parties from their due responsibilities under the contract of sales and INCOTERMS ۲۰۱۰.

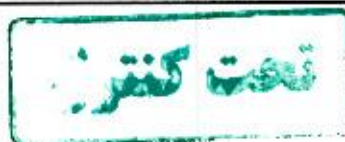

کاربری

عنوان: گواهی نامه بازرسی (COI)

متن گواهی بازرسی در مبدأ کالاهای مشمول مقررات استاندارد اجباری*
(COI مبدأ)

The original inspection certificate issued not prior to bill of lading date by (نام شرکت بازرسی کننده) or its authorized agents on (نام شرکت بازرسی کننده) letterhead certifying that the goods shipped/inspected are in conformity with the quality, and quantity and packing of the goods loaded/delivered and are strictly complying with specifications of the goods indicated in the relative proforma invoice (P/I) and the terms of the letter of credit and all subsequent amendments as presented to us by the buyer. Such inspection certificate shall verify that the goods are in conformity with ISIRI acceptable standard(s)/normative document(s) as mentioned in P/I and should be attested by the local chamber of commerce, where it has been issued

متن گواهی بازرسی در مقصد کالاهای مشمول مقررات استاندارد اجباری*
(COI مقصد)

The original inspection certificate issued by (نام شرکت بازرسی کننده) or its authorized agents on (نام شرکت بازرسی کننده) letterhead certifying that the goods inspected are in conformity with the quality, and quantity and packing of the goods discharged at the destination and are strictly complying with specifications of the goods indicated in the relative proforma invoice (P/I) and the terms of the letter of credit and all subsequent amendments as presented to us by the buyer. Such inspection certificate shall verify that the goods are in conformity with ISIRI acceptable standard(s)/normative document(s) as mentioned in P/I .



پیوست شماره ۸

کاربرگ

فرم گواهی نامه ثبت کالا

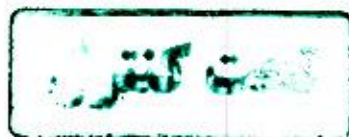

کاربری

عنوان: فرم گواهی نامه ثبت کالا



جمهوری اسلامی ایران
ISLAMIC REPUBLIC OF IRAN

سازمان ملی استاندارد ایران
IRANIAN NATIONAL STANDARDIZATION ORGANIZATION (INSO)

گواهینامه ثبت کالا

CERTIFICATE OF COMMODITY REGISTRATION

به استناد فصل سوم از فصل های اول تا پنجم از قانون نظامی بازرگانی و فصل اول از ماده ۱۵۸/۲۳۰ (مجموع سازمان ملی استاندارد ایران)
ACCORDING TO THE THIRD ARTICLES OF CONSTITUTIONAL ATTACHMENT OF SUPPLEMENTED COMMODITIES PROVISIONS AND TO CHAPTER 3 OF THE

Certificate NO:

شماره گواهینامه:

Date Of Issue:

تاریخ صدور:

DESCRIPTION OF THE GOODS/INTERMEDIATE PRODUCTION	Goods / INTERMEDIATE PRODUCTION :	نام کالای ثبت شده یا واسطه تولید:
	Trade Mark :	نام تجاری / مشخصات:
STANDARD/ TECHNICAL SPECIFICATIONS	Particular concerning :	توضیحات:
	Mfg / Supplier :	کشور مبدأ تولید:
	Country Of Origin :	کشور / شرکت / پیمان:
	Entrance Customs :	استاندارد / مشخصات فنی:
DESCRIPTION OF APPLICANT	Name :	نام:
	Introduced use a goods : <input type="radio"/> Selling / <input type="radio"/> Production	هدف از ورود کالا: <input type="radio"/> فروش / <input type="radio"/> تولید:
	Name of Product :	نام محصول:
	Address :	آدرس:
	Tel/Fax : E-mail :	تلفن / فاکس: پست الکترونیک:

General Director Of Province Standard.ORG

مدیرکل استاندارد استان

این گواهینامه صرفاً جهت از کار بردن استاندارد ملی ایران در صورت انطباق کالا با این استاندارد صادر میگردد.
THIS CERTIFICATE COVERS WORDS / FOR PRESENTATION TO STANDARDIZATION ORGANIZATION OF THE RELEVANT PROVINCE.



پیوست شماره ۹

کاربرگ

فرم گواهی نامه ثبت نام و نشان تجاری (نمانام)



کاربرگی

عنوان: فرم گواهی نامه ثبت نام و نشان تجاری (نمانام)

	REF:		شماره :
	Date:		تاریخ :
<p>جمهوری اسلامی ایران</p> <p>ISLAMIC REPUBLIC OF IRAN</p> <p>سازمان ملی استاندارد ایران</p> <p>IRANIAN NATIONAL STANDARDIZATION ORGANIZATION (INSO)</p> <p>ثبت محصولات کارخانجات معتبر بین المللی</p> <p>CERTIFICATE OF BRAND REGISTRATION</p> <p>به استناد روش سوم روش های ارزیابی انطباق کالاهای وارداتی روش اجرایی ۱۵۲/۲۳۰/ر مصوب سازمان ملی استاندارد ایران</p> <p>REFERRING TO THE NOTE OF THE THIRD METHOD OF CONFORMITY ASSESSMENT OF IMPORTED COMMODITIES PROCEDURE NO.R/152/230 APPROVED BY INSO</p>			
نام تجاری :		برای شرکت :	
آدرس :		دولتگاره:	
تلفن :		BRAND NAME :	
		FOR :	
Address :		Address :	
Tell :		Fax :	
<p>بمطابق کارخانه معتبر بین المللی در رابطه با محصول ذیل تایید می گردد:</p> <p>IS HEREBY AUTHORIZED AS A RELIABLE INTERNATIONAL BRAND FOR THE FOLLOWING PRODUCT:</p>			
مشخصات کالا :		DESCRIPTION OF THE GOODS :	
شماره استاندارد(های) مرتبط :		CONCERNING STANDARD NUMBERS :	
کشور تولید کننده:		COUNTRY OF ORIGIN :	
<p>مدیرکل دفتر ارزیابی انطباق کالاهای صادراتی و وارداتی General Manager Quality Assessment of Export/ Import Goods</p> <p>مدت اعتبار این پدانه از تاریخ صدور به مدت یک سال می باشد</p> <p>THIS CERTIFICATE IS VALID UNTIL ONE YEAR FROM THE DATE OF ISSUE</p>			

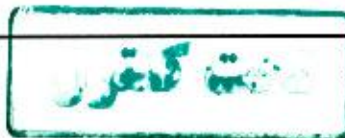

پیوست شماره ۱۰

کاربرگی

فهرست کالاهای غیر قابل آزمون در داخل کشور



کاربری

عنوان: فهرست کالاهای غیر قابل آزمون در داخل کشور

عنوان فرآورده	شماره استاندارد ملی	فاکتور غیر قابل آزمون	شماره بند استاندارد ملی مربوطه
سیم و کابل‌های با قطر بالاتر از ۱۲/۵ میلیمتر خودروهایی امدادی و تجهیزات آنها (آمبولانس‌ها)	۴۳۷۴	آزمون ازدیاد طول در دمای پایین	الف
		سامانه‌های نصب تجهیزات داخل کابین بیمار (شتاب ۱۰g)	۳-۵ و ۴-۵-۹
قوطی‌های فلزی اتروسلای جهت مصارف عمومی	۱۸۷۵۰	آزمون فشار	طبق بند ۱-۵
		آزمون نفوذ ناپذیری	طبق بند ۱-۵
رگلاتورهای فشار ضعیف سیلندر گاز مایع برای مصارف خانگی	۱۰۲۰۲	آزمون مقاومت در برابر فشار	طبق بند ۲-۴-۵
		آزمون استقرار واشر سوپاپ	طبق بند ۴-۲-۷
		آزمون سالم بودن رگولاتور	طبق بند ۱-۵-۵
		آزمون ویژگی‌های عملکرد	طبق بند ۳-۷
		مصونیت تخلیه الکترواستاتیکی	طبق بند ۴-۲
نشان دهنده الکترونیکی	۶۵۸۹-۱	مصونیت در برابر میدان‌های الکترومغناطیسی تابشی	طبق بند ۴-۳
		مصونیت در برابر پالسهای قطاری گزارش سریع یا رگبار	طبق بند ۴-۴
		مصونیت در برابر ولتاژ ضربه‌ای	طبق بند ۴-۵
		مصونیت در برابر فرکانسهای رادیویی	طبق بند ۴-۶
		فروکشها و وقفه کوتاه ولتاژ	طبق بند ۴-۱۱
رگلاتور فشار قوی	۳۶۴۱	آزمون تنظیم فشار خروجی	طبق بند ۱-۲-۵
		آزمون گشتاور پیچی	طبق بند ۵-۵
		آزمون گشتاور خمشی	طبق بند ۶-۵
		آزمون فشار محبوس رگلاتور	طبق بند ۸-۵
		آزمون تداوم کار	طبق بند ۱۲-۵
		آزمون عملکرد رگلاتور	طبق بند ۱۳-۵
		آزمون قطعات برنجی	طبق بند ۱۴-۵



کاربرگ

عنوان: فهرست کالاهای غیر قابل آزمون در داخل کشور

عنوان فرآورده	شماره استاندارد ملی	فاکتور غیر قابل آزمون	شماره بند استاندارد ملی مربوطه
		آزمون مقاومت رگلاتور در برابر دما	طبق بند ۱۶-۵
کنترل‌های چند کاره برای وسایل گازسوز	۶۰۲۷-۱	آزمون دوام اسناتیک و دینامیک دستگیره(ولوم) شیر بازشدن ترموستات نوع سریع باز و بسته شونده فشار باز و بسته شدن ترموستات	طبق بند ۴-۲-۷-۳ طبق بند ۴-۷-۷-۳ طبق بند ۵-۷-۷-۳
کنترل‌های چند کاره برای وسایل گازسوز	۶۰۲۷-۱	دامنه تغییرات دمای محیط کار برای بدنه و ترموستات اضافه بار حرارتی عامل حساس در مقابل دما	طبق بند ۱-۸-۷-۷-۳ طبق بند ۳-۸-۷-۷-۳
خودروهای با سوخت گاز طبیعی فشرده CNG، ویزگیها و روشهای آزمون مجموعه قطعات گازسوز CNG و الزامات نصب آنها	۷۵۹۸	آزمون شتاب خودروی گازسوز در راستای Z آزمون نشتی صد درصد سیلندرهای کامپوزیت نوع ۴	طبق بند ب ۴-۴-۳ مطابق الزامات بند ب-۹-۵-۲ و ب-۱۲-۱۰-۲ باشد
کولر آبی تیخیری	۱۷۹۰۷	تراز نوبه	طبق بند ۵-۴ استاندارد ۱۷۹۰۷
پلاستیک‌ها-سامانه‌های لوله گذاری برای تأسیسات آب گرم و سرد - پلی پروپیلن (PP) - قسمت ۲- لوله‌ها	۲-۶۲۱۴	۱. پایداری گرمایی	۱۲۱۸۱
پلاستیک‌ها-سامانه‌های لوله گذاری برای تأسیسات آب گرم و سرد - پلی پروپیلن (PP) - قسمت ۳- اتصالات	۳-۶۲۱۴	۱. پایداری گرمایی	۱۲۱۸۱
پلاستیک‌ها-سامانه‌های لوله گذاری مدفون در خاک برای کاربردهای فاضلاب و زهکشی نقلی - پی وی سی صلب (PVC-U) قسمت ۱- ویزگی‌های لوله‌ها، اتصالات و سامانه	۱-۹۱۱۸	چرخه دمایی (۱۰۰ ساعت)-	۱۱۴۳۵
پلاستیک‌ها-سامانه‌های لوله گذاری برای تخلیه فاضلاب و پساب ساختمان - پی وی سی صلب (PVC-U) - قسمت ۱- ویزگی‌های لوله‌ها، اتصالات و سامانه	۱-۹۱۱۹	چرخه دمایی (۱۰۰ ساعت)-	۱۱۴۳۵

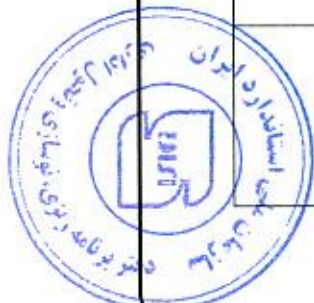

کاربرگ

عنوان: فهرست کالاهای غیر قابل آزمون در داخل کشور

شماره بند استاندارد ملی مربوطه	فاکتور غیر قابل آزمون	شماره استاندارد ملی	عنوان فرآورده
EN ۱۴۳۷	۱. مقاومت به ترکیب بار خارجی و چرخه گرما (۱۹۲ ساعت)-	۲-۹۱۱۶	پلاستیک‌ها-سامانه‌های لوله گذاری مدفون در خاک برای کاربردهای فاضلاب و زهکشی ثقلی -سامانه‌های لوله گذاری پلی اتیلن (PE) پلی پروپیلن (PP) و پی وی سی صلب (PVC-U) با دیواره ساختمند -قسمت ۲- لوله‌ها و اتصالات با سطح بیرونی صاف، نوع A
۱۱۴۳۵	۲. چرخه گرمایی در دمای بالا (۱۰۰ ساعت)-		
EN ۱۴۳۷	۱. مقاومت به ترکیب بار خارجی و چرخه گرما (۱۹۲ ساعت)-	۳-۹۱۱۶	پلاستیک‌ها-سامانه‌های لوله گذاری مدفون در خاک برای کاربردهای فاضلاب و زهکشی ثقلی -سامانه‌های لوله گذاری پلی اتیلن (PE) پلی پروپیلن (PP) و پی وی سی صلب (PVC-U) با دیواره ساختمند -قسمت ۳- لوله‌ها و اتصالات با سطح بیرونی غیر صاف، نوع B
۱۱۴۳۵	۲. چرخه گرمایی در دمای بالا (۱۰۰ ساعت)-		
ISO ۱۷۴۵۵	۱. قابلیت نفوذ اکسیژن	۲-۱۲۷۵۳	سامانه‌های لوله گذاری لوله‌های چند لایه برای تأسیسات آب سرد و گرم داخل ساختمان -قسمت دوم -لوله‌ها
۱۲۱۸۱	۱. پایداری گرمایی	۲-۱۲۲۰۵	پلاستیک‌ها- سیستم‌های لوله کشی برای تأسیسات آب سرد و گرم - پلی اتیلن با پیوند عرضی (PE-X) قسمت ۲- لوله‌ها
۱۲۱۸۱	۱. پایداری گرمایی	۳-۱۲۲۰۵	پلاستیک‌ها- سیستم‌های لوله کشی برای تأسیسات آب سرد و گرم - پلی اتیلن با پیوند عرضی (PE-X) قسمت ۳- اتصالات
۱۱۴۳۵	۱. چرخه گرمایی در دمای بالا (۱۰۰ ساعت)-	۱-۱۲۸۲۲	پلاستیک‌ها- لوله -اتصالات و سیستم لوله کشی پلی پروپیلن (PP) مورد مصرف در تخلیه فاضلاب ساختمان - قسمت ۱-ویژگیها
۱۲۵۷۶	۲. کارایی دراز مدت درزگیرهای TPE (۲۲۰۰ ساعت معادل ۹۲ روز)		
بند ۱-۵ استاندارد ۲۰۹۵۴	۱. MBT آزاد شده (۲-مرکاپتوبنزوتیازول)	۲۰۹۵۴	کالاهای مراقبتی و مورد استفاده کودکان -پستانک‌ها برای نوزادان و کودکان -الزامات ایمنی، شیمیایی و روشهای آزمون
بند ۱-۵ استاندارد ۲۰۹۵۴	۲. آنتی اکسیدان‌های آزاد شده		
DIN ۵۳۱۶۰-۱	۳. ثبات رنگ		
بند ۴-۵ استاندارد ۱۳۹۱۶-۲	۱. MBT آزاد شده (۲-مرکاپتوبنزوتیازول)	۱.۳-۱۳۹۱۶	کالاهای مراقبتی و مورد استفاده کودکان -تجهیزات برای نوشیدن (بطری و سرشیشه و ملحقات) - قسمت ۱-الزامات و آزمون‌های عمومی و مکانیکی - قسمت ۲-الزامات و آزمون‌های شیمیایی
بند ۴-۵ استاندارد ۱۳۹۱۶-۲	۲. آنتی اکسیدان‌های آزاد شده		
۱۱۴۳۵	۱. چرخه گرمایی در دمای بالا (۱۰۰ ساعت)-	۱۴۱۴۸	پلاستیک‌ها- سامانه‌های لوله گذاری برای شبکه‌های جمع آوری و

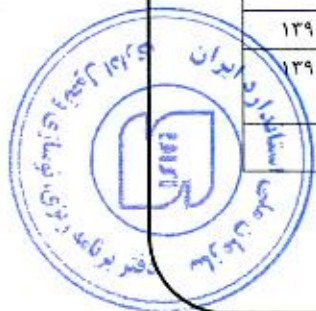
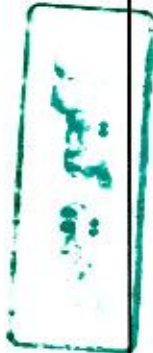

کاربری

عنوان: فهرست کالاهای غیر قابل آزمون در داخل کشور

عنوان فرآورده	شماره استاندارد ملی	فاکتور غیر قابل آزمون	شماره بند استاندارد ملی مربوطه
انتقال فاضلاب و زهکشی نفلی مدفون در خاک - پی وی سی سخت - پلی پروپیلن و پلی پروپیلن اصلاح شده با مواد معدنی و پلی اتیلن-ویژگی‌های آدم روها و اتانک‌های بازدید در مناطق ترافیکی و تأسیسات زیرزمینی	۶۴۲۳	۱. سازگاری با مواد الاستومری ۱۰۰-NBR-درجه سلسبوس	ISO ۶۰۷۲
روغن هیدرولیک	۶۴۲۳	۲. جلوگیری از سایش پمپ بره‌ای	ISO ۲۰۷۶۳
		۳. ویژگی اصطکاکی	T۶۰-۱۸۲ AFNOR XP
		۴. قابلیت فیلتر شدن خشک	ISO ۱۳۳۵۷-۲
		۵. قابلیت فیلتر شدن مرطوب	ISO ۱۳۳۵۷-۱
		۶. پایداری برشی، روش یاتاقان غلنگ مخروطی	L-۴۵-A-۹۹ CEC
		تایر بادی موتورسیکلت - ویژگی‌ها و روش‌های آزمون	۷۶۳
تایرهای رادیال خودروهای سواری و وانتی سبک- ویژگی‌ها و روش‌های آزمون	۱۰۹۳-۲	آزمون یکنواختی (یونیفورمیتی)	زیربند ۶-۲
روغن کمپرسور	۱۰۶۲۲	۱- اسیدهای محلول در آب ۲- باقیمانده تقطیر کهنه شدن	۳- مشخصات
پایپوش - وسایل حفاظت شخصی - پایپوش‌های ایمنی - ویژگی‌ها	۱۱۳۶	هیدرولیز زیره و پستایی	زیربندهای ۵-۸-۵ و ۸-۴-۵
پایپوش - وسایل حفاظت شخصی - پایپوش‌های ایمنی - ویژگی‌ها	۱۱۳۶	مقاومت به لیز خوردگی	زیربند ۵-۳-۵
پایپوش - وسایل حفاظت شخصی - پایپوش محافظتی - الزامات	۹۴۲۳	هیدرولیز زیره و پستایی	زیربندهای ۵-۸-۵ و ۸-۴-۵
پایپوش - وسایل حفاظت شخصی - پایپوش محافظتی - الزامات	۹۴۲۳	مقاومت به لیز خوردگی	زیربند ۵-۳-۵
نوشابه گازدار	۱۲۵۰	اندازه گیری شیرین کننده استوبا - سوکرا لوز	جدول ۲ بند ۵-۳
نوشابه‌های ورزشی و انرژی زا- ویژگی‌ها و روش‌های آزمون	۶۶۹۳	اندازه گیری گلوکونورولاکتون- اینوزیتول	جدول ۶ و ۵ بند ۴-۶



کاربرگ

عنوان: فهرست کالاهای غیر قابل آزمون در داخل کشور

عنوان فرآورده	شماره استاندارد ملی	فاکتور غیر قابل آزمون	شماره بند استاندارد ملی مربوطه
ژلاتین مورد مصرف در صنایع غذایی - ویژگی‌ها و روش‌های آزمون	۳۴۷۴	روش آزمون تشخیص حلیت	جدول ۲- ویژگی‌های فیزیکی و شیمیایی ژلاتین ردیف ۱۱ یادآوری ۲



پیوست شماره ۱۱

کاربرگ

تعهدنامه عدم مصرف و مرجوع یا معدوم نمودن کالا



کاربرگ

عنوان: تعهدنامه عدم مصرف و مرجوع یا معدوم نمودن کالا

تعهدنامه عدم مصرف و مرجوع یا معدوم نمودن کالا

اینجانب..... فرزند..... دارای کارت ملی به شماره..... مدیر عامل شرکت..... به نشانی..... با شماره ثبت..... صادره از..... گواهی و تایید می‌نمایم کالای وارداتی..... به شرح پیوستی:

نام کالا، نام تجاری، شماره و نوع استاندارد، کشور سازنده، کارخانه سازنده

موضوع اظهارنامه به شماره کوتاه..... مورخ..... را تا حصول نتیجه آزمون از طرف اداره کل استاندارد استان..... به مصرف رسانده و یا در بازار توزیع ننمایم. ضمناً تایید می‌نمایم که محموله مذکور با استاندارد/استانداردهای قابل قبول به شماره اضوابط فنی پیوست/ مشخصات فنی پیوست، انطباق داشته و متعهد می‌گردم در صورت عدم انطباق کالا با مشخصات یاد شده، حسب مورد نسبت به معدوم یا مرجوع نمودن کالا با رعایت قوانین و مقررات مربوط اقدام و کلیه مسئولیت‌های مدنی، کیفری، انتظامی و عواقب ناشی از عدم انطباق کالا از جمله مواد ۱۵، ۱۷، ۴۰ و ۴۵ قانون تقویت و توسعه نظام استاندارد، در کمال صحت و سلامت و اختیار بر عهده شرکت و شخص اینجانب خواهد بود.

نام و نام خانوادگی مدیر عامل

امضاء و مهر شرکت



پیوست شماره ۱۲

کاربرگ

فرم تقاضای حذف بازرسی در مبدأ



تجهت کنترل

کاربری

شماره تجدیدنظر: ۴

تاریخ تجدیدنظر: ۱۴۰۱/۱۱/۲۵

عنوان: فرم تقاضای حذف بازرسی در مبدأ

فرم تقاضای حذف بازرسی کالا در مبدأ

مدیرکل محترم استاندارد استان شماره:

تاریخ:

باسلام.

اینجانب مدیرعامل شرکت با شناسه ملی / شخص حقیقی با کد ملی
 با شماره کارت بازرگانی متقاضی گشایش اعتبار اسنادی ثبت سفارش (برات) وصولی اسنادی و حواله کالای
 مشمول اجرای مقررات استاندارد اجباری مطابق با فهرست اعلام شده از سوی سازمان ملی استاندارد ایران با نام به
 شماره تعرفه گمرکی مندرج در پروفرمای شماره و مجوز ثبت سفارش شماره
 مورخ که از منابع تولیدی معتبر و مطابق با استانداردهای مورد قبول آن سازمان خریداری و
 واجد یکی از شرایط ویژه ذیل:

 دارای گواهینامه ثبت کالا از سازمان ملی استاندارد ایران (کواصی COR)

 دارای گواهینامه ثبت نام و نشان تجاری از سازمان ملی استاندارد ایران (کواصی COBR)

 کالای خاص

 به عنوان مواد اولیه و حد واسط تولید

 قابل آزمون در داخل کشور است

 با ارزش فوب زیر دوهزار دلار

می باشد و می تواند با یکی از روش های دیگر مندرج در روش اجرایی ارزیابی انطباق به شماره ۳۱/۲۳۰ خریداری و وارد
 کشور شده و از آن اداره کل گواهینامه انطباق جهت ترخیص از گمرک دریافت نماید.

لذا خواهشمند است دستور فرمائید در صورت تایید، مراتب جهت حذف بازرسی در مبدأ به بانک اعلام گردد.

ضمناً براساس بررسی ها و ارزیابی انطباق به عمل آمده "عهد می نمایم" کالاهای وارداتی موضوع پروفرمای فوق الذکر از نظر ایمنی و سلامت
 مصرف کننده و کیفیت، مطابق استاندارد ملی ایران به شماره استاندارد مطلقه ای و بین المللی معتبر مورد

قبول به شماره ضوابط فنی قابل قبول / آن سازمان بوده و کلیه مسئولیت های ناشی از آن را می پذیرم.

نام و نام خانوادگی و امضاء

ریاست محترم بانک

مجان و مهر شرکت واردکننده کالا

شماره:

تاریخ:

باسلام.

بازگشت به نامه شماره مورخ اعلام می دارد ارائه گواهینامه
 بازرسی در مبدأ (COI) به منظور ارزیابی کیفی محموله فوق الذکر مورد نیاز این سازمان نبوده و با حذف بازرسی در مبدأ
 جهت گشایش اعتبار اسنادی ثبت وصولی (برات) اسنادی و حواله ارزی موافقت می گردد.
 بدیهی است دریافت هرگونه مستندی از سوی آن ریاست محترم در جهت حفظ منافع بانک متبوع متصور نخواهد بود.

مدیرکل استاندارد استان



پیوست شماره ۱۳

کاربرگ

گواهی نامه ثبت مواد اولیه، حدواسط و اجزاء و قطعات ماشین آلات خط تولید وارداتی



کاربری

عنوان: گواهی نامه ثبت مواد اولیه/حدواسط و اجزاء و قطعات ماشین آلات خط تولید وارداتی



سازمان ملی استاندارد ایران

شماره ثبت:

تاریخ:

گواهی نامه ثبت مواد اولیه/حدواسط و اجزاء و قطعات ماشین آلات خط تولید وارداتی

"به استناد بند "ت" ماده ۳۸ قانون رفع موانع تولید رقابت پذیر و ارتقای نظام مالی کشور"

دارنده گواهی نامه:

نام - حقیقی/حقوقی

شماره پروانه/ کارت بازرگانی * -

آدرس و تلفن -

گمرکات ورودی -

فهرست مواد اولیه / حد واسط

ردیف	نام کالا	ظرفیت سالانه	شماره تعرفه کالا	شماره استاندارد	میزان دفعات واردات محموله

*طبق بند ۲ ماده ۶ آیین نامه اجرایی بند (ت- ماده ۳۸) قانون رفع موانع تولید رقابت پذیر موضوع مصوبه ۵۲۱۰۴/ت ۵۲۱۰۰ ه مورخ ۹۴/۴/۲۹ هیئت وزیران: "شرکت های بازرگانی که مبادرت به واردات مواد اولیه برای واحدهای تولیدی مینمایند با ارایه قرارداد رسمی فی مابین شرکت و واحد تولیدی قبل از ثبت سفارش محموله های وارداتی از این تسهیلات بهره مند می شوند."

*مدت اعتبار این گواهی نامه دو سال از زمان صدور خواهد بود.



پیوست شماره ۱۴

کاربرگ

تأیید مجوز فعالیت در استان



کاربری

عنوان: تأیید مجوز فعالیت در استان

فهرست مواد اولیه، حدواسط و تجهیزات خط تولید واحدهای تولید

نام واحد تولیدی:

شماره پروانه بهره برداری:

تاریخ اعتبار پروانه بهره برداری:

شماره مجوز تولید:

مواد اولیه	۱
مواد حدواسط	۲
تجهیزات خط تولید	۳

مهر و امضاء سازمان صنعت، معدن و تجارت استان

مهر و امضاء مدیرعامل واحد تولیدی



کاربرگ

عنوان: تأیید مجوز فعالیت در استان

اداره کل استاندارد استان.....

بدینوسیله ضمن ارسال درخواست شرکت..... به شماره..... مورخ..... منضم به برنامه تولید سال.... و پروانه بهره برداری معتبر به شماره..... مورخ..... که تحت نظارت این مرجع است گواهی می‌شود، کلیه اقلام وارداتی مورد اشاره در نامه‌های فوق الذکر، جزء مواد اولیه و یا حدواسط مورد نیاز یک ساله خط تولید شرکت موصوف می‌باشند.

دستگاه‌های مجاز صادر کننده.....



پیوست شماره ۱۵

کاربرگ

فرم‌های مورد نیاز جهت ثبت کالای نهایی (COR)



کاربری

عنوان: فرم‌های مورد نیاز جهت ثبت کالای نهایی (COR)

مدیر کل محترم استاندارد استان.....

احتراماً ضمن ارایه مدارک زیر تقاضای ثبت کالای..... را جهت فروش/ تولید محصول..... و
 اخذ گواهی‌نامه ثبت کالا (COR) از آن سازمان را دارم:

- تقاضای ثبت کالا توسط تولید کننده
- اظهاریه انطباق سازنده کالا (MD)
- گواهی مبدأ تولید کالا
- نتیجه آزمون کالا در کارخانه (TR)
- نمونه کالا به حجم..... و شماره سریال.....
- نتیجه آزمون کالا در آزمایشگاه‌های مورد تأیید سازمان ملی استاندارد ایران
- گواهی سیستم مدیریت کارخانه سازنده کالا (در صورت وجود)
- گواهی محصول کارخانه سازنده کالا (در صورت وجود)
- فرم تکمیل شده پذیرش ضوابط ثبت کالا
- استانداردها، مقررات فنی مندرج در اظهارنامه انطباق کالا
- هرگونه اطلاعات تکمیلی از کارخانه سازنده کالا و فرآیند کنترل کیفیت (شامل کاتالوگ، بروشور و...)
- ارایه هرگونه مدارک از قبیل پروانه تولید، گواهی سیستم، پروانه استاندارد و... در مواردی که متقاضی واحد تولیدی باشد.

نمابر:

تلفن:

نام متقاضی ثبت کالا:

آدرس:

پست الکترونیک:

مهر و امضاء:

مدیرعامل یا صاحبان امضاء اسناد تعهد آور

تاریخ:



کاربری

شماره تجدیدنظر: ۴

تاریخ تجدیدنظر: ۱۴۰۱/۱۱/۲۵

عنوان: فرم‌های مورد نیاز جهت ثبت کالای نهایی (COR)

فرم پذیرش مقررات و شرایط دریافت گواهی‌نامه ثبت کالا

- ۱- گواهی‌نامه ثبت کالا مربوط به واردکنندگانی می‌باشد که بطور مستمر (حداقل ۲ بار در سال) مواد اولیه و حد واسط مورد نیاز خود را به کشور وارد می‌نمایند، در صورت عدم استفاده مستمر از گواهی‌نامه مزبور طی سال، اعتبار آن باطل می‌شود.
- ۲- دارنده گواهی‌نامه ثبت کالا مجاز به استفاده از هر نوع علامت بر روی کالا یا ذکر عبارت در بروشور و دستورالعمل‌های آن که نشان دهنده دریافت گواهی‌نامه مذکور از این سازمان باشد، نبوده و در تبلیغات کالای خود نیز اجازه اعلام موضوع را ندارد مگر آنکه قبلاً در این خصوص از سازمان ملی استاندارد ایران مجوز کتبی دریافت نموده باشد.
- ۳- سازمان ملی استاندارد ایران برای اطمینان از انطباق مداوم کالای ثبت شده یا در جریان ثبت با استانداردهای قابل قبول اظهار شده حق دارد در هر زمان هنگام ثبت و یا بعد از آن کالا را مورد ارزیابی قرار دهد و هزینه چنین ارزیابی، بر عهده متقاضی ثبت کالا خواهد بود.
- ۴- سازمان ملی استاندارد ایران حق دارد بر اساس یافته‌های جدید نظرات خود را بازنگری نماید و متقاضی ملزم به پذیرش و رعایت آنهاست.
- ۵- کلیه مسئولیت‌های کالای ثبت شده در ارتباط با منضر شدن خریداران، مصرف کنندگان و..... با متقاضی ثبت کالا در سازمان ملی استاندارد ایران است و متقاضی ملزم به تامین خسارتهای وارده و تحمل مجازاتهای مندرج در قانون تقویت و توسعه نظام استاندارد و سایر مجازاتهای مقرر قانونی می‌باشد.
- ۶- سازمان ملی استاندارد ایران بدون اخذ مجوز کتبی از متقاضی، اطلاعات دریافتی و یا نتایج بررسی‌های خود را منتشر و در اختیار دیگران قرار نخواهد داد.
- ۷- مدت اعتبار گواهی‌نامه ثبت کالا از زمان صدور یک سال می‌باشد و متقاضی موظف است دو ماه قبل از اتمام اعتبار گواهی‌نامه با رایبه مدارک مورد نیاز اقدام به تمدید گواهی‌نامه مزبور نماید.
- ۱- در صورت عدم انطباق کالای ثبت شده با استاندارد اظهار شده سازمان ملی استاندارد ایران مختار و مجاز است نسبت به تعلیق یا ابطال گواهی‌نامه ثبت کالا اقدام نماید.

اینجانب..... مدیر عامل شرکت..... متقاضی ثبت کالای..... با نام
تجارتی..... موارد فوق الذکر را به دقت مطالعه کرده و می‌پذیرم.

نام متقاضی:

امضاء مجاز و مهر شرکت: مدیرعامل یا صاحبان امضاء اسناد تعهد آور

تاریخ:

- تکمیل فرم مذکور باید در دفترخانه اسناد رسمی صورت گیرد.



کاربری

تاریخ تجدیدنظر: ۱۴۰۱/۱۱/۲۵

شماره تجدیدنظر: ۴

عنوان: فرم‌های مورد نیاز جهت ثبت کالای نهایی (COR)

تقاضای ثبت کالا توسط تولید کننده یا عرضه کننده

APPLICATION REGISTRATION for GOOD(s)

TO: INSO President

Dear Mr.....

We (name of co.) declare That all (name of good (s))

That will be shipped to IRAN by (name of buyer) Co.

Are manufactured according to with:

Title

Edition / Date of issue

Document No.

(Standards/technicalregulation/ technical specification)

.....

.....

.....

.....

.....

.....

.....

.....

.....

.....

Additional information :

.....

.....

And we kindly request you that the above good (s) to be registered in INSO according to the approved regulations.

Please inform us about the result of INSO verification for registering the above good (s)

Managing Directory:

(signature)



کاربری

تاریخ تجدیدنظر: ۱۴۰۱/۱۱/۲۵

شماره تجدیدنظر: ۴

عنوان: فرم‌های مورد نیاز جهت ثبت کالای نهایی (COR)

اظهارنامه انطباق توسط تولید کننده یا عرضه کننده

DECLARATION OF CONFORMITY (MD/SD)

No,.....

Supplier:

Address:

Product:

The product described above is in conformity with:

Title	Edition / Date of issue	Document No.
(Standards/technical regulation/ technical specification)		
.....
.....
.....
.....
.....
.....

Additional information :

.....
.....

(Place and Date Of Issue)

.....

(Name, Psition)

(Signature)



پیوست شماره ۱۶

کاربری

فرم تعهد جهت ثبت نام و نشان تجاری (نما نام)

(COBR)



کاربرگ

عنوان: فرم تعهد جهت ثبت نام و نشان تجاری (نما نام) (COBR)

اینجانب..... فرزند..... شماره شناسنامه..... سمت..... شرکت.....
 به شماره ثبت..... به نشانی..... با اطلاع کامل از استانداردهای قابل قبول کالاهای
 وارداتی (مندرج در پاورقی) متعهد می‌گردد که کالای وارداتی..... با نام تجاری..... و با مبدأ
 تولید..... از کارخانه..... با استاندارد(ها)، ضوابط فنی یا مشخصات فنی کارخانه‌های مشروحه
 زیر مندرج در اسناد خرید کالا و قابل قبول سازمان ملی استاندارد استاندارد مطابقت داشته و اعلام می‌دارد:
 کالا با استاندارد(ها)، ضوابط فنی یا مشخصات فنی کارخانه‌های مربوطه انطباق داشته و توسط مراجع ذیصلاح تایید شده است و در
 صورت اثبات خلاف اظهار، مسئولیت‌های قانونی واردات کالای نا منطبق استاندارد به عهده اینجانب خواهد بود. در صورتی که عدم
 مطابقت کالا با استاندارد مربوط به اموری باشد که به عنوان واردکننده نسبت به آن آگاهی داشته یا می‌بایست آگاهی داشته باشم،
 ادعای عدم مسئولیت از اینجانب مسموع نبوده و در هر حال مسئولیت تضمین کیفیت کالا را بر عهده می‌گیرم. همچنین در صورتی که
 طی فرآیند نظارتی خلاف اظهارات فوق اثبات شود ضمن پذیرش لغو کلیه تسهیلات قانونی مربوطه، تکالیف قانونی زیر متوجه اینجانب
 خواهد بود:

۱- جمع آوری، مرجوع یا معدوم نمودن کالاهای مغایر با استاندارد مربوطه و اعلام این اقدام به سایر سازمانهای مربوطه و
 مسئولیت‌های متعاقب آن می‌دانم.

۲- اعلام کتبی موضوع عدم انطباق کالا با استاندارد به فروشنده خارجی و تولیدکننده کالا.

۳- پرداخت کلیه خسارتهای ناشی از مصرف کالاهای وارداتی غیر استاندارد به مصرف کنندگان.

۴- تحمل مجازاتهای مندرج در قانون تفویض و توسعه نظام استاندارد و سایر مجازاتهای مقرر قانونی

امضای این تعهد نامه رافع اختیارات مؤسسه استاندارد و تحقیقات صنعتی ایران در نمونه‌برداری همزمان و تصادفی از کالاهای وارداتی
 جهت آزمون انطباق با استانداردهای اجباری و انجام سایر اقدامات قانونی و استفاده از سایر روشهای ارزیابی انطباق نخواهد بود.

مهر و امضای مدیر عامل شرکت یا صاحبان امضاء اسناد تعهد آور **

پاورقی: استانداردهای قابل قبول مندرج در پایگاه اطلاع‌رسانی سازمان به آدرس www.inso.gov.ir

** اگر واردکننده کالا یک واحد صنعتی باشد، مدیر کنترل کیفیت نیز باید زیر تعهد نامه را امضاء نماید.

اگر واردکننده، کالای خاص وارد نماید، بالاترین مقام مسئول (مدیر عامل امضاء خواهد کرد).

اگر واردکننده کالا یک واحد تجاری باشد، مدیر عامل یا صاحب واحد تجاری امضاء می‌نماید.

- تکمیل فرم مذکور باید در دفترخانه اسناد رسمی صورت گیرد.



پیوست شماره ۱۷

کاربرگ

کمیته فنی صدور گواهی نامه ثبت کالا



کاربرگ

عنوان: کمیته فنی صدور گواهینامه ثبت کالا

با حضور امضاء کنندگان زیر در روز..... مورخ..... کمیته فنی بررسی مدارک ثبت کالا تشکیل گردید. با عنایت به مستندات ارائه شده و ارزیابی سوابق با صدور گواهی‌نامه ثبت کالا برای واردات کالای..... تولیدی شرکت..... با نام تجاری..... از مبدأ تولید..... که توسط شرکت / واحد تولیدی..... وارد می‌گردد، موافقت نگردید / گردید.

عنوان	نام	امضاء
- مدیر کل دفتر ارزیابی کیفیت کالاهای صادراتی و وارداتی
- معاون مدیر کل دفتر ارزیابی کیفیت کالاهای صادراتی و وارداتی
- کارشناس بررسی کننده تقاضا
- کارشناس فنی

در ادارات کل استاندارد استان‌ها کمیته مذکور با حضور مدیرکل استاندارد استان/معاون ارزیابی کیفیت/ رئیس اداره صادرات و واردات/کارشناس بررسی کننده تقاضا و کارشناس مرتبط برگزار می‌گردد و در خصوص ثبت مواد اولیه مورد نیاز واحدهای تولیدی، کارشناس سازمان صمت استان می‌تواند در جلسه حضور داشته باشد.



پیوست شماره ۱۸

کاربرگ

تعهدنامه انطباق با استانداردها/ مقررات فنی و یا مشخصات فنی کارخانه‌ای قابل قبول
{واحدهای تولیدی/شرکت‌های دانش‌بنیان/ بالاترین مقام دستگاه مرتبط با طرح‌های
عمرانی و تأسیسات زیر بنایی}



کاربرگ

عنوان: تعهدنامه انطباق با استانداردها/ مقررات فنی و یا مشخصات فنی کارخانه ای قابل قبول / واحدهای تولیدی/ شرکت های دانش بنیان

اینجانب..... فرزند..... دارای کارت ملی به شماره..... مدیر عامل/ مدیر مجاز دارای حق امضاء شرکت..... به نشانی..... با شماره ثبت..... و شماره مجوز تولید..... صادره از..... و پروانه کاربرد علامت استاندارد اجباری / اختیاری به شماره..... گواهی و تایید می نمایم تعداد..... قلم کالاهای وارداتی به شرح پیوست:

نام کالا، نام تجاری، شماره و نوع استاندارد، نام کشور سازنده، نام کارخانه سازنده

که از این تاریخ به مدت یکسال شمسی به عنوان مواد اولیه/ حد واسط تولید/ تجهیزات مورد نیاز / پروژه های ملی/ کالای دارای مصرف خاص (یکی از موارد)، مورد نیاز این شرکت وارد کشور می گردد، با استاندارد/ استانداردهای قابل قبول به شماره اضوابط فنی پیوست/ مشخصات فنی کارخانه ای قابل قبول پیوست، مندرج در اسناد خرید کالا، انطباق داشته و کلیه مسئولیت های مدنی، کیفری، انتظامی و عواقب ناشی از عدم انطباق کالا به اسناد مواد ۷، ۱۴، ۱۵، ۱۷، ۱۹، ۴۰ و ۴۵ قانون تقویت و توسعه نظام استاندارد، در کمال صحت و سلامت و اختیار بر عهده شرکت و شخص اینجانب خواهد بود.

ضمناً تعهد می نمایم کالاهای وارداتی به شرح پیوست را صرفاً و بطور انحصاری در این شرکت به عنوان مواد اولیه/ حد واسط تولید/ تجهیزات مورد نیاز / پروژه های ملی/ کالای دارای مصرف خاص (یکی از موارد)، استفاده گردد و حق هرگونه انتقال یا توزیع نسبت به کالاهای یاد شده را از خود سلب نموده، در غیر اینصورت تمام مسئولیت های ناشی از آن را نیز بر عهده خواهم داشت.

نام و نام خانوادگی مدیر عامل/ مدیر کنترل کیفیت یا صاحبان امضاء اسناد تعهد آور

امضاء و مهر شرکت

- اجازه ترخیص کالا مشروط به استفاده انحصاری این شرکت مزبور به عنوان مواد اولیه/ حد واسط تولید/ تجهیزات مورد نیاز / پروژه های ملی/ کالای خاص (یکی از موارد) خواهد بود.

- اخذ تعهدنامه از تولیدکنندگان در سربرگ کارخانه با واحد تولیدی منوط به تنظیم متن اولیه در دفترخانه اسناد رسمی، به منظور تسهیل در واردات محموله های مورد نیاز واحدهای تولیدی و رفع موانع مربوط بلامانع می باشد.

- این تعهد نامه به منزله تایید کیفیت کالاهای وارداتی یاد شده توسط اداره کل استاندارد استان محل ورود کالا نمی باشد و صرفاً جهت حمایت از تولید داخل و تسریع در فرایند ارزیابی انطباق می باشد.



کاربری

تاریخ تجدیدنظر: ۱۴۰۱/۱۱/۲۵

شماره تجدیدنظر: ۴

عنوان: تعهدنامه انطباق با استانداردها/ مقررات فنی و یا مشخصات فنی کارخانه ای قابل قبول (طرح‌های عمرانی و تأسیسات زیر بنایی)

موضوع: تعهد استاندارد (برای طرح‌های عمرانی و تأسیسات زیربنایی)

سازمان ملی استاندارد ایران

مدیرکل محترم استاندارد استان.....

به استحضار می‌رساند کلیه کالاهای متعلق به این شرکت و شرکت‌های تابعه شرکت..... جهت مصارف اختصاصی در عملیات و پروژه‌های راهبردی / طرح‌های عمرانی / تأسیسات زیربنایی وارد کشور می‌گردند و با توجه به تأیید بازرسی شخص ثالث مطابق با استانداردهای..... تولید می‌گردند. این نامه به عنوان تعهد کلی دایر بر انطباق کالاهای وارداتی با استانداردهای..... می‌باشد.

همچنین فهرست شرکت‌های تابعه به پیوست جهت تسریع و تسهیل در ترخیص کالاهای وارداتی معرفی می‌گردند. چنانچه تغییراتی در لیست پیوست ایجاد گردد متعاقباً اعلام خواهد شد.

بالاترین مقام دستگاه مرتبط



پیوست شماره ۱۹

کاربرگ

تعهدنامه انطباق با استانداردها/ مقررات فنی و یا مشخصات فنی کارخانه‌ای قابل قبول

(بازرگان)



کاربری

شماره تجدیدنظر: ۴

تاریخ تجدیدنظر: ۱۴۰۱/۱۱/۲۵

تعهد نامه انطباق با استانداردها/ مقررات فنی و یا مشخصات فنی کارخانه ای قابل قبول (بازرگان)

اینجانب فرزند دارای کارت ملی به شماره مدیر عامل / مدیر مجاز دارای حق امضاء شرکت به نشانی با شماره ثبت صادره از گواهی و تایید می‌نمایم تعداد قلم کالاهای وارداتی به شرح پیوست:

نام کالا، نام تجاری، شماره و نوع استاندارد، وزن، تعداد، نام کشور سازنده، نام کارخانه سازنده

با استاندارد/استانداردهای قابل قبول به شماره ضوابط فنی پیوست/ مشخصات فنی کارخانه‌ای قابل قبول پیوست، مندرج در اسناد خرید کالا، انطباق داشته و کلیه مسئولیت‌های مدنی، کیفری، انتظامی و عواقب ناشی از عدم انطباق کالا به استناد مواد ۷، ۱۴، ۱۵، ۱۷، ۱۹، ۴۰ و ۴۵ قانون تقویت و توسعه نظام استاندارد، در کمال صحت و سلامت و اختیار بر عهده شرکت و شخص اینجانب خواهد بود.

ضمناً تعهد می‌نمایم کالاهای وارداتی به شرح پیوست را طبق قرارداد شماره مورخ صرفاً جهت انتقال به واحد تولیدی به شماره ثبت و شماره مجوز تولید صادره از و دارای پروانه کاربرد علامت استاندارد اجباری / اختیاری به شماره وارد نموده ام و حق هرگونه انتقال (غیر از مورد نامبرده) و توزیع نسبت به کالاهای یاد شده را از خود سلب نموده، در غیر اینصورت تمام مسئولیت‌های ناشی از آن را نیز بر عهده خواهم داشت.

نام و نام خانوادگی مدیر عامل / صاحبان امضاء اسناد تعهد آور

امضاء و مهر شرکت

تنظیم تعهد نامه مذکور باید در دفترخانه اسناد رسمی صورت پذیرد.



پیوست شماره ۲۰

کاربرگ

تعهدنامه انطباق مواد اولیه / حد واسط وارداتی با استانداردهای قابل قبول توسط خودروسازان و

موتور سیکلت سازان



کاربرگ

تاریخ تجدیدنظر: ۱۴۰۱/۱۱/۲۵

شماره تجدیدنظر: ۴

تعهدنامه انطباق مواد اولیه / حد واسط وارداتی با استانداردهای قابل قبول توسط خودروسازان و موتور سیکلت سازان

مدیران محترم اداره کل استاندارد استان‌های.....

باسلام،

بدینوسیله اینجانب.....فرزند..... دارای کارت ملی به شماره..... که طبق روزنامه رسمی شماره..... مورخ..... دارای حق امضاء اسناد تعهدآور شرکت..... به نشانی..... با شماره ثبت..... و شماره مجوز تولید..... به نمایندگی از شرکت.....

از تاریخ این تعهد نامه به مدت یک سال متعهد می‌گردم:

اقلام وارداتی به شرح پیوست توسط این شرکت جهت استفاده در خط تولید خودرو/ موتور سیکلت... نوع... گونه... مدل... دارای گواهی تأیید نوع معتبر به شماره گواهی..... مورخ..... تولیدی این شرکت که به عنوان مواد اولیه مورد نیاز این شرکت وارد کشور می‌گردد با استانداردها، ضوابط یا مشخصات فنی کارخانه‌ای قابل قبول مندرج در اسناد خرید کالا و یا ارایه شده از سوی شرکت سازنده انطباق دارد و کلیه مسئولیتهای مدنی، کیفری، انتظامی قانونی مربوطه و عواقب ناشی از عدم انطباق کالاها را به اسناد مواد ۷، ۱۴، ۱۵، ۱۷، ۱۹، ۴۰ و ۴۵ قانون تقویت و توسعه نظام استاندارد را در کمال صحت و سلامت و اختیار به عهده می‌گیرم و مسئول جبران تمامی خسارات وارده خواهم بود. همچنین در صورتی که به حکم مراجع ذیصلاح قانونی، سازمان ملی استاندارد ایران و یا هر شخص حقیقی و حقوقی دیگر مسئول خسارات محسوب شود ذمه سازمان ملی استاندارد ایران را با جبران خسارات و تقبل مسئولیت‌ها بری می‌نمایم.

مسئولیت‌های فوق‌الذکر شامل جمیع مسئولیت‌های قانونی اعم از مدنی و جزایی از جمله، تقویت منفعت، اجرت‌المثل، دیه، جرائم و سایر خسارات در زمان حال و آینده می‌باشد.

ضمن تأیید صحت و اصالت قطعات وارداتی از شرکت مادر، تعهد می‌نمایم کالاهای وارداتی فوق‌الذکر را صرفاً و بطور انحصاری در خط تولید استفاده نمایم و حق هر گونه انتقال یا توزیع نسبت به کالاهای یادشده در فهرست پیوست را از خود سلب می‌نمایم در غیر اینصورت تمام مسئولیتهای ناشی از آن نیز بعهدہ اینجانب خواهد بود.

امضای مدیرعامل و مهر واحد تولیدی صاحبان امضاء اسناد تعهد آور

- اخذ تعهدنامه از تولیدکنندگان در سربرگ کارخانه با واحد تولیدی منوط به تنظیم متن اولیه در دفترخانه اسناد رسمی، به منظور تسهیل در واردات محموله‌های مورد نیاز واحدهای تولیدی و رفع موانع مربوط بلامانع می‌باشد.

- این تعهد نامه به منزله تأیید کیفیت کالاهای وارداتی یاد شده توسط اداره کل استاندارد استان محل ورود کالا نمی‌باشد و صرفاً جهت حمایت از تولید داخلی و تسریع در فرایند ارزیابی انطباق می‌باشد.



پیوست شماره ۲۱

کاربرگ

تعهدنامه انطباق قطعات یدکی وارداتی با استانداردهای قابل قبول توسط نمایندگی
رسمی مجاز خودروساز و موتورسیکلت سازهای داخلی یا نمایندگی رسمی مجاز
خودروهای وارداتی



کاربرگ

تاریخ تجدیدنظر: ۱۴۰۱/۱۱/۲۵

شماره تجدیدنظر: ۴

تعهدنامه انطباق قطعات یدکی وارداتی با استانداردهای قابل قبول توسط نمایندگی رسمی مجاز خودروساز و موتورسیکلت سازهای داخلی یا نمایندگی رسمی مجاز خودروهای وارداتی

مدیران محترم اداره کل استاندارد استانهای.....

باسلام،

بدینوسیله اینجانب.....فرزند..... دارای کارت ملی به شماره..... که طبق روزنامه رسمی شماره..... مورخ..... دارای حق امضاء اسناد تعهدآور شرکت..... به نشانی..... با شماره ثبت..... و شماره مجوز تولید..... به نمایندگی از شرکت.....

از تاریخ این تعهد نامه به مدت یک سال متعهد می گردم:

اقدام وارداتی به شرح پیوست توسط این شرکت جهت ارایه خدمات پس از فروش خودرو/ موتور سیکلت..... نوع..... گونه..... مدل..... دارای گواهی تأیید نوع به شماره گواهی..... مورخ..... تولیدی/وارداتی این شرکت که به عنوان قطعات یدکی مورد نیاز این شرکت وارد کشور می گردد با استانداردها، ضوابط یا مشخصات فنی کارخانه‌ای قابل قبول مندرج در اسناد خرید کالا و یا ارایه شده از سوی شرکت سازنده انطباق دارد و کلیه مسئولیتهای مدنی، کیفری، انتظامی، قانونی مربوطه و عواقب ناشی از عدم انطباق کالاها را به استناد مواد ۷، ۱۴، ۱۵، ۱۷، ۱۹، ۴۰ و ۴۵ قانون تقویت و توسعه نظام استاندارد را در کمال صحت و سلامت و اختیار به عهده می گیرم و مسئول جبران تمامی خسارات وارده خواهم بود. همچنین در صورتی که به حکم مراجع ذیصلاح قانونی، سازمان ملی استاندارد ایران و یا هر شخص حقیقی و حقوقی دیگر مسئول خسارات محسوب شود ذمه سازمان ملی استاندارد ایران را با جبران خسارات و تقبل مسئولیتها بری می نمایم.

مسئولیت‌های فوق الذکر شامل جمیع مسئولیتهای قانونی اعم از مدنی و جزایی از جمله، تقویت منفعت، اجرت المثل، دپه، جرائم و سایر خسارات در زمان حال و آینده می باشد.

ضمن تأیید صحت و اصالت قطعات وارداتی از شرکت مادر، تعهد می نمایم کالاهای وارداتی فوق الذکر را صرفاً و بطور انحصاری در ارایه خدمات پس از فروش استفاده نمایم و حق هر گونه انتقال یا توزیع نسبت به کالاهای یادشده در فهرست پیوست را از خود سلب می نمایم در غیر اینصورت تمام مسئولیتهای ناشی از آن نیز بعهده اینجانب خواهد بود.

امضای مدیرعامل و مهر صاحبان امضاء اسناد تعهد آور

-اخذ تعهدنامه از نمایندگی رسمی مجاز منوط به تنظیم متن اولیه در دفترخانه اسناد رسمی، به منظور تسهیل در واردات محموله‌های مورد نیاز واحدهای تولیدی و رفع موانع مربوط بلامانع می باشد.
-این تعهد نامه به منزله تأیید کیفیت کالاهای وارداتی یاد شده توسط اداره کل استاندارد استان محل ورود کالا نمی باشد و صرفاً جهت حمایت از تولید داخلی و تسریع در فرایند ارزیابی انطباق می باشد.

